

ပြည်ထောင်စုသမ္မတမြန်မာနိုင်ငံတော်အစိုးရ  
စိုက်ပျိုးရေး၊ မွေးမြူရေးနှင့် ဆည်မြောင်းဝန်ကြီးဌာန  
ကျေးလက်ဒေသဖွံ့ဖြိုးတိုးတက်ရေးဦးစီးဌာန



လူထုပဟိုပြုစီမံကိန်း  
မင်းတုန်းမြို့နယ်



ကျေးရွာဖွံ့ဖြိုးရေးအစီအစဉ်

မဲဇလီအုပ်စု၊ သရက်အုပ်ကျေးရွာ

၂၀၁၈-၂၀၁၉ ခုနှစ်

စတုတ္ထနှစ်စက်ဝန်း

## မာတိကာ

၁။ မြို့နယ်မြေပုံ	၃
၂။ ကျေးရွာအုပ်စုမြေပုံ	၄
၃။ အုပ်စုတွင်ပါဝင်သောကျေးရွာများစာရင်း	၄
၄။ ကျေးရွာအခြေခံအချက်အလက်များ (သမိုင်းကြောင်းနှင့် သုံးသပ်ချက်)	၅
၅။ လူထုပူးပေါင်းပါဝင်သော လူမှုဆန်းစစ်ခြင်းနှင့် အကဲဖတ်ခြင်းလုပ်ငန်းစဉ် (PSA/PRA) အကျဉ်းချုပ်ဇယား။	၈
၆။ ကျေးရွာလူမှုရေးနှင့်အရင်းအမြစ်ပြုမြေပုံ	၉
၇။ ကျေးရွာလူမှုရေးနှင့်အရင်းအမြစ်ပြုမြေပုံသုံးသပ်ချက်	၁၀
၈။ ရာသီခွင်ပြဇယားပုံ	၁၂
၉။ ရာသီခွင်ပြဇယားပုံသုံးသပ်ချက်	၁၃
၁၀။ ဥစ္စာနေ ကြွယ်ဝမှု အဆင့်သတ်မှတ်ခြင်းပြပုံ	၁၅
၁၁။ ဥစ္စာနေ ကြွယ်ဝမှု အဆင့်သတ်မှတ်ခြင်းပြပုံသုံးသပ်ချက်	၁၆
၁၂။ အရင်းအမြစ် အသုံးချနိုင်မှု ခွဲခြမ်းစိတ်ဖြာခြင်းပြပုံ	၁၇
၁၃။ အရင်းအမြစ် အသုံးချနိုင်မှု ခွဲခြမ်းစိတ်ဖြာခြင်းပြပုံသုံးသပ်ချက်	၁၈
၁၄။ ပင့်ကူအိမ်ကွန်ယက်ပြပုံ	၁၉
၁၅။ ပင့်ကူအိမ်ကွန်ယက်ပြပုံသုံးသပ်ချက်	၂၀
၁၆။ အဖွဲ့အစည်းချိတ်ဆက်မှုပြပုံ	၂၃
၁၇။ အဖွဲ့အစည်းချိတ်ဆက်မှုပြပုံသုံးသပ်ချက်	၂၄
၁၈။ ကော်မတီဝင်များရွေးချယ်ခြင်းနှင့် ကျေးရွာဖွံ့ဖြိုးရေးအစီအစဉ်ဆောင်ရွက်မှုမှတ်တမ်းခါတ်ပုံများ	၂၇
၁၉။ ကျေးရွာအချက်အလက် (ပုံစံ-၁) (ပ+ဒ+တ+စ)	၃၀
၂၀။ စီမံကိန်းစက်ဝန်းအချိန်ဇယား (ပုံစံ-၂) (ပ+ဒ+တ+စ)	၄၂
၂၁။ ကျေးရွာဖွံ့ဖြိုးရေးဦးစားပေးအစီအစဉ် (ပုံစံ-၃) (ပ+ဒ+တ+စ)	၄၆
၂၂။ အစည်းအဝေးမှတ်တမ်းများ	၅၅
၂၃။ ကဏ္ဍအလိုက်ဦးစားပေးဖွံ့ဖြိုးရေးလုပ်ငန်းစဉ်များ	၆၁

# ၁။ မင်းတုန်းမြို့နယ်မြေပုံ

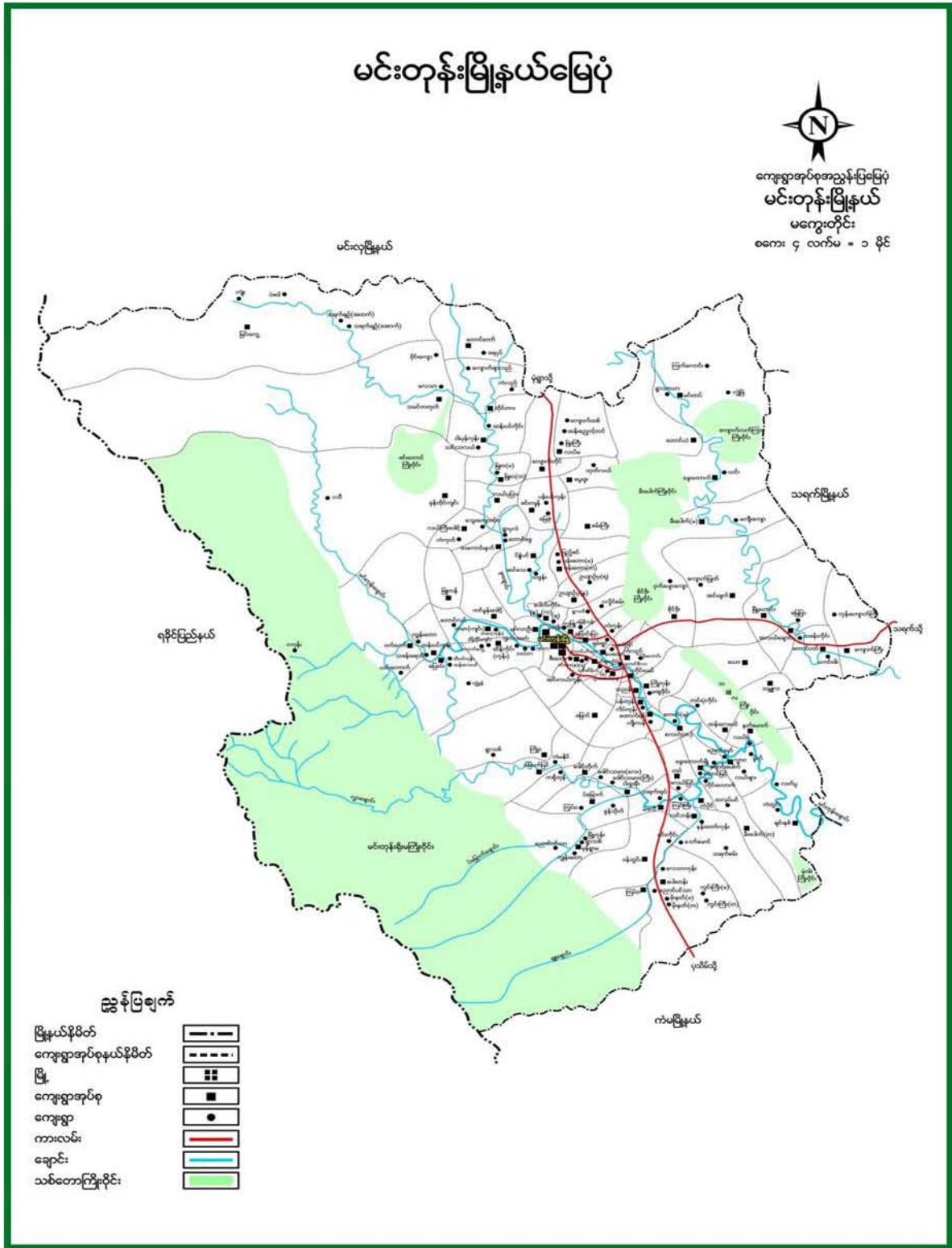

၂။ မဲဇလီအုပ်စုမြေပုံ

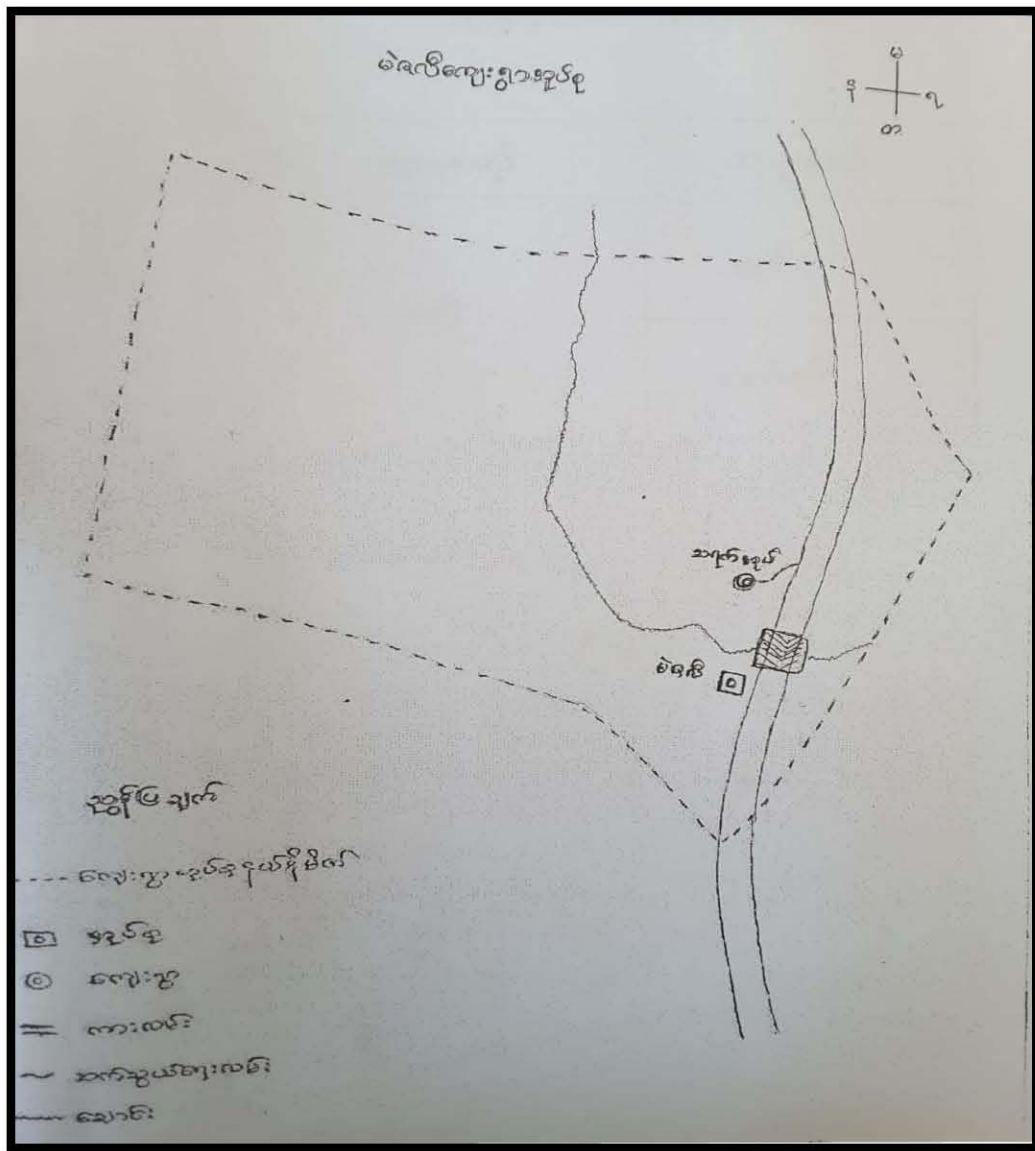

၃။ မဲဇလီအုပ်စုရှိကျေးရွာများစာရင်း

စဉ်	ကျေးရွာအုပ်စုအမည်	ကျေးရွာအမည်
၁	မဲဇလီ	မဲဇလီ
		သရက်အုပ်

၄။ ကျေးရွာအခြေခံအချက်အလက်

သရက်အုပ်ကျေးရွာ သမိုင်းကြောင်း

- အုပ်စု - မဲခေါင်
- ကျေးရွာ - သရက်အုပ်
- ရက်စွဲ - ၈.၁၀.၂၀၁၈

သရက်အုပ်ကျေးရွာသည် အာဇံကစားဖြင့် ယဉ်ဟာစိုက်ပျိုးရေးကို အဓိက  
 ကျင့်ကြံကြပြီး အချို့မှာ နိုင်ငံခြားသို့ အားကောင်း အကုန်ကုန်ရောင်းပါသည်။ ယခုအခါ  
 ယူဇေန်စ် (၂၆) နှစ်ရှိပြီ ၊ ကုမ္ပဏီ နှစ် (၆) နှစ်ရှိပါသည်။ ကျေးရွာ အမျိုးသား (၅၈) ဦး  
 နှင့် အမျိုးသမီး (၅၅) ဦး ရှိပါသည်။ ဗုဒ္ဓဘာသာကို ကိုးကွယ်ကြပါသည်။ ကျေးရွာအုပ်စုသို့  
 ဆက်သွယ်သောလမ်းမှာ မြေသားလမ်း နှင့် ကတ္တရာကမ်းကို ဖြတ်၍ သွားရပါသည်။ အုပ်စုသို့  
 (၂) လကုတ်သွားလာရမည်ဖြစ်ပါသည်။ အုပ်စုသို့ ဆိုင်ကယ်ဖြင့် သွားလျှင် (၅) မိနစ်ခန့်သာ  
 ကြာပါသည်။

သရက်အုပ်ကျေးရွာဟု အမည်တွင်ခြင်းမှာ-ကျေးရွာ၏ ဟပ်ဟပ်လည်တွင် စားဖွယ်၊  
 စောက်ရာ သရက်ပင်များ အုံ့အုံ့နေခြင်းကို ခေမ့်ဖြူ၍ သရက်အုပ်ကျေးရွာဟု ခေါ်တွင်  
 ခဲ့ပါသည်။ ကျေးရွာဖွံ့ဖြိုးရေးလုပ်ငန်းများကို ကုန်ဆောင်ရာ (၂၀၁၁) ခုနှစ်တွင် Save the  
 Children အဖွဲ့များ အရောက်ရှိပြီး စေ့စပ်ပူးပေါင်းပါသည်။ (၂၀၁၆) ခုနှစ်တွင် ကုလထုဖွံ့ဖြိုး  
 ဖွံ့ဖြိုးမှု (၄) နှစ်တာစီမံကိန်းဝင်ရောက်ပြီး ကျေးရွာဖွံ့ဖြိုးရေးလုပ်ငန်းများကို တစ်ဖက် -  
 တစ်လမ်းမှ ဆောင်ရွက်ခဲ့ပါသည်။ သရက်အုပ်ကျေးရွာသည် (၂၀၁၇) ခုနှစ်တွင် မီးစား

အဖွဲ့ဝင်များနှင့် ရင်းနှီးမြှုပ်နှံပါသည်။ အိမ်ခြေ (၄၈) ခုရှိပြီး စည်းစိမ်ပစ္စည်းများပါရှိပါသည်။ ယခုအခါ  
 ယခင်ကျေးရွာဟောင်းမှ ပြောင်းရွှေ့၍ တောင်ကျေးအေးပေါ်တွင် ရွာပြန်တည်၍  
 နေထိုင်ကြပါသည်။ စတင်၍ ချွေးကြီးကျောင်းရှိပြီး ယခုအခါကျေးရွာအားရှိ  
 ရွာသူလူကျေးရွာနှင့် နှစ်ရွာတစ်ရွာ ကိုးကွယ် ဆည်းကပ်ကြပါသည်။ မူကား၊  
 ကျောင်းရှိပြီး ယခင် စီးမအောင်ခင်ရွာတွင် ကျန်ခဲ့၍ ယခု ကျေးရွာတည်နေရာနှင့်  
 နေထိုင်သည့် အလှမ်းကွာဝေးပါသည်။ ထို့ကြောင့် ကလေးငယ်များ စာအောင်ရတွင်  
 ဘွားလာရေး ဖွယ်ကူစေရန် ယခုရွာတည်ထားသည့် နေရာနှင့် ကျောင်းကို ရွှေ့ပြောင်း  
 ချွင်းကြပါသည်။

  
 မှတ်တမ်းပြုစုသူ  
 ဒေါ်စိန်စွန်း  
 ကုထုစဉ်းစိုးရေးမှူး  
 ကုထုပညာပြုစီမံကိန်း



၅။ လူထုပေါင်းစုံပါဝင်သောလူမှုဆန်းစစ်ခြင်းနှင့် အကဲဖြတ်ခြင်းလုပ်ငန်းစဉ် (PSA/PRA) အကျဉ်းချုပ်ဇယား

စဉ်	အကြောင်းအရာ	ရက်စွဲ	ဦးတည်အုပ်စု	တက်ရောက်သူ			အဓိကဆွေးနွေးချက်
				ကျား	မ	ပေါင်း	
၁	ကျေးရွာလူမှုရေးပြုသယံဇာတ ပြင်ဆင်မှု	၈.၁၀.၂၀၁၈	ကျေးရွာသူကျေးရွာ သားများ၊ ကော်မတီဝင်များ	၇	၁၈	၂၅	ကျေးရွာနယ်နိမိတ်အတွင်းရှိအိမ်ခြေ၊ လယ်မြေစိုက်ခင်း၊ ဘုရားပုထိုးများစသောကျေးရွာ၏ လက်ရှိအခြေအနေနှင့်ပိုင်ဆိုင်မှုပြအခြေအနေများကိုရေးဆွဲဖော်ထုတ်ခဲ့သည်။
၂	ရာသီခွင်ပြုပြင်မှု	၈.၁၀.၂၀၁၈	ကျေးရွာသူကျေးရွာ သားများ၊ ကော်မတီဝင်များ	၇	၁၈	၂၅	ကျေးရွာရှိရွာသူရွာသားများ၏ ရာသီအလိုက် စိုက်ပျိုးရေး၊ မွေးမြူရေး၊ စိုက်ပျိုးချိန်ရိတ်သိမ်းချိန်၊ တိရိစ္ဆာန်များရောဂါဖြစ်ပွားမှု၊ သီးနှံများပိုးမွှားကျ ရောက်မှု၊ ရာသီပွဲတော်များ၊ ကျေးရွာမှ လူများဝင်ငွေ ရရှိမှုအခြေအနေများကိုကျေးရွာမှ လူများပါဝင်ဆွေးနွေးရေးဆွဲကြသည်။
၃	ဥစ္စာနေ ကြွယ်ဝမှု အဆင့်သတ်မှတ်ခြင်း	၈.၁၀.၂၀၁၈	ကျေးရွာသူကျေးရွာ သားများ၊အမျိုးသား အုပ်စု၊အမျိုးသမီးအုပ်စု	၇	၁၈	၂၅	ကျေးရွာအတွင်းရှိလူများအကြား၊ ငွေကြေး၊ပစ္စည်းဥစ္စာ၊နေအိမ်အားပိုင်ဆိုင်မှုအဆင့်ခွဲခြားပြသခြင်းဖြင့်ကျေးရွာအတွက်လိုအပ်မည့်ဝင်ငွေရရှိရေးအစီအစဉ်များကိုထည့်သွင်းစဉ်းစားနိုင်ရန်စဉ်းစားခဲ့ကြသည်။
၄	အရင်းအမြစ် အသုံးချနိုင်မှု ခွဲခြမ်းစိတ်ဖြာခြင်း	၉.၁၀.၂၀၁၈	အမျိုးသားအုပ်စု၊ အမျိုးသမီးအုပ်စု	၇	၁၈	၂၅	ကျေးရွာအတွင်းရှိအရင်းအမြစ်များကိုအမျိုးသား၊ အမျိုးသမီးမည်သို့ အသုံးချနေသည်ကိုသိရှိနားလည်လာစေရန်
၅	ပင့်ကူအိမ်ကွန်ယက်	၉.၁၀.၂၀၁၈	အမျိုးသားအုပ်စု၊အမျိုးသမီးအုပ်စု	၇	၁၈	၂၅	အမျိုးသားနှင့်အမျိုးသမီးများအကြားအလုပ်အကိုင်အခွင့်အလမ်း၊တန်းတူအခွင့်အရေး၊ပညာသင်ကြာနိုင်မှုခံမှုဘဝလုံခြုံရေးအခြေအနေအရပ်ရပ်ကိုဆွေးနွေးခဲ့ကြသည်။
၆	အဖွဲ့အစည်းချိတ်ဆက်ပုံ	၉.၁၀.၂၀၁၈	ကျေးရွာသူကျေးရွာ သားများ၊ကော်မတီဝင်များ၊ကျေးရွာအုပ်စုချုပ်ရေးအဖွဲ့ဝင်များ	၇	၁၈	၂၅	ကျေးရွာအတွင်းတွင်ရှိနေသောလူမှုအဖွဲ့အစည်းများနှင့်ကျေးရွာလူထုအကြားချိတ်ဆက်နေမှုကိုထင်သာမြင်သာရှိအောင်ဖော်ဆောင်နိုင်ခဲ့သည်။



၇။ ကျေးရွာလူမှုရေးနှင့် အရင်းအမြစ်ပြု မြေပုံသုံးသပ်ချက်

(၉)

လူမှုရေး နှင့် အရင်းအမြစ်ပြု မြေပုံ သုံးသပ်ချက်

ဒေသစု - မဲလော်

ကျေးရွာ - သရက်စု

ရက်စွဲ - ၈.၁၀.၂၀၁၈

မကွေးတိုင်းဒေသကြီး၊ မင်းတူးမြို့နယ်၊ မဲလော်အုပ်စု - သရက်စုကျေးရွာတွင်  
 ဓါတ်ခြေ (၃၂) ခုရှိပြီး ဓါတ်ထောင်စု (၂၆) ခုရှိပါသည်။ သရက်စုကျေးရွာ  
 သည် လယ်ယာ၊ ကိုင်းစိုက် စိုက်ကား နေထိုင်စားသောက်ကြသည်။ အဓိကအားဖြင့်  
 ဝမ်းကြောင်းမှာ စိုက်ပျိုးရေးဖြစ်သည်။ သရက်စုကျေးရွာ၏ အရှေ့ဘက်တွင် ပုသိမ်-ဗိုလ်  
 ဆက်သွယ်ရေး ကားလမ်းရှိပြီး အုပ်စုသို့ သွားလာလမ်းလည်း ဖြစ်သည်။ ကျေးရွာ၏ အနောက်ဘက်  
 တွင် လယ်ကွင်းများရှိပြီး တောင်ဘက်တွင် ဘေ၊ ရေကန်၊ ရေစက်အိမ်နှင့် လယ်ကွင်းများ  
 လည်းရှိပါသည်။ မြောက်ဘက်တွင် ငါးခူးအုပ်စု-ရွာပုလဲရွာသို့ ဆက်သွယ်သော လမ်းရှိပါသည်။  
 ကျေးရွာထဲတွင် (၂၁၄) ခုနှစ် ယခင်ရွာဟောင်းကို မီးစားသိမ်းခဲ့သည်။ အထက် ပာခင်ရွာဘက်တွင်  
 နေရာတွင် ခုံတူ ဓါတ်လေးများရှိသည်။ ကျေးရွာပေါ်တွင် ကုလသမဂ္ဂမြေစီမံကိန်း ဟာမဒရစ်စက်စိုက်  
 မှာ အကောင်အထည်ဖော်ခဲ့သော ဂါလန် (၃၀၀၀) ဆန်၊ ရေဓာတ်ကန်ရှိပါသည်။ ကုန်းတောင်စီမံ  
 ဖြေရှင်းပေးမှုကို စီမံရေးဌာနမှ အကူအညီ ပေးခဲ့သည်။ စီမံကိန်း ခုတ်ယူရာတွင် ကျေးရွာ  
 တွင် ကျောက်ရေမြေရိုင်းကို အကောင်အထည်ဖော်ခဲ့၍ မိုးရာသီ ရွှံ့မွှက်များမှ သွားရသော  
 အခြေအနေဖြင့် ကင်းရှင်းခဲ့သည်။ ပာခင်ရွာဘက်စက်စိုက်တွင် ကျေးရွာတွင် မီးလင်းရေးမရှိသည့်  
 အတွက် လူမှုရေးအဆင့်အတန်း မြင့်ကျနေမှုကြောင့် စီမံကိန်းနှင့် ပူးပေါင်းအကောင်အထည်ဖော်  
 ပါမည်။ ကလေးများ ပညာသင်ကြားရာ စာသင်ကျောင်းမှာ ပာခင်ရွာဟောင်းမှာ ကျန်ရှိခဲ့၍

ပြောင်းရွှေ့လိုကြသည့်။ စဉ်းစား၍ မြေရေရှာဖွေပေးရန် နေ့စဉ် မတက်နိုင်ကြ၍ အခက်အခဲတွေ့နေ  
 ကြသည့်။ ကျေးရွာပွား၍ လူယဉ်၊ လူရွယ် များ ၊ နိမ့်တောင်သည် အမျိုးသားများသည် မိဘမဲ့  
 စားပတ်နေရေး အတွက် နိုင်ငံခြားသို့ သွားရောက်လုပ်ကိုင်နေသူ များလည်း ရှိသည်။ အရက်စွပ်  
 ကျေးရွာတွင် မမာလူမျိုးများ နေထိုင်ပြီး မုန့်ဘာသာကို ကိုးကွယ်ကြသည်။ ရွာတွင်း သူနီ တော်ကြီး  
 ကျောင်း မရှိပါ။ သို့သော် ရွာ၌ ခပ်လှမ်းလှမ်းတွင် သူနီကြီးကျောင်းရှိပြီး ငါးခုခန့် အုပ်စု  
 ရွာပုလဲကျေးရွာ၌ နှစ်ရွာတစ်ရွာ လုံးကွယ် သည်းတပ်ကြပါသည်။ ကျေးရွာအစည်းအဝေး  
 များဖြုတ်ရသည့် ရေရှာမရှိသည့်အတွက် အခက်အခဲပြဿနာကို ကျွမ်းမခံရပါ။

ပါဝင်ဆွေးနွေးသူများ

- ၁။ ဦးတင်နိုင်လင်း
- ၂။ ဒေါ်ခင်အိမ်စိန်
- ၃။ ဒေါ်ခင်အိမ်စိန်
- ၄။ ဦးမြင့်စွေ

၈။ ရာသီခွင်ပြဇယား

အောက်ပိုင်း - လယ်မိုး၊ အပူချိန် ဇယား - ၅၁ - မရက်မေး၊ ဇယား - ၅၂		ရာသီခွင်ပြဇယား												နေ့စွဲ - ၂၄.၉.၂၀၁၈			
အပူချိန် အပူ	ဝေ့	လေ	ခဲ	ပို	ဝါ	ဝါ	ဝါ	ဝါ	ဝါ	ဝါ	ဝါ	ဝါ	ဝါ	ဝါ	ဝါ	ဝါ	ဝါ
ရာသီဥတု																	
စိုက်ပျိုးရေး	ပဲ၊ ခဲ	ပဲ၊ ခဲ	ပဲ၊ ခဲ	ပဲ၊ ခဲ	ပဲ၊ ခဲ	ပဲ၊ ခဲ	ပဲ၊ ခဲ	ပဲ၊ ခဲ	ပဲ၊ ခဲ	ပဲ၊ ခဲ	ပဲ၊ ခဲ	ပဲ၊ ခဲ	ပဲ၊ ခဲ	ပဲ၊ ခဲ	ပဲ၊ ခဲ	ပဲ၊ ခဲ	ပဲ၊ ခဲ
ထွက်နှုန်း	%	%	%	%	%	%	%	%	%	%	%	%	%	%	%	%	%
ယက်ယက်ယက်	ပဲ၊ ခဲ	ပဲ၊ ခဲ	ပဲ၊ ခဲ	ပဲ၊ ခဲ	ပဲ၊ ခဲ	ပဲ၊ ခဲ	ပဲ၊ ခဲ	ပဲ၊ ခဲ	ပဲ၊ ခဲ	ပဲ၊ ခဲ	ပဲ၊ ခဲ	ပဲ၊ ခဲ	ပဲ၊ ခဲ	ပဲ၊ ခဲ	ပဲ၊ ခဲ	ပဲ၊ ခဲ	ပဲ၊ ခဲ
ထွက်နှုန်း	%	%	%	%	%	%	%	%	%	%	%	%	%	%	%	%	%
ပွဲတော်	ပဲ၊ ခဲ	---	---	---	---	---	---	---	---	---	---	---	---	---	---	---	---
ကျန်းမာရေး	ကောင်း	ကောင်း	ကောင်း	ကောင်း	ကောင်း	ကောင်း	ကောင်း	ကောင်း	ကောင်း	ကောင်း	ကောင်း	ကောင်း	ကောင်း	ကောင်း	ကောင်း	ကောင်း	ကောင်း
ယာဉ်ပန်းဆက်	ကောင်း	ကောင်း	ကောင်း	ကောင်း						ကောင်း	ကောင်း	ကောင်း	ကောင်း	ကောင်း	ကောင်း	ကောင်း	
ရောဂါ	←			ကောင်း													→
သဘာဝဘေး	မရှိ	မရှိ															

ရာသီခွင်ပြ ဩက္ခဒိန် သုံးသပ်ချက်

ခုတ်စု - မဲဂေဗီ  
ကျေးဇူး - သရက်စုတ်

ရက်စွဲ - ၈.၁၀.၂၀၁၈  
နေရာ - သရက်စုတ်နေအိမ်

ရူပသိပ္ပံပတ်ချက်။ ။ ကျေးဇူး၏ ဖြစ်ပျိုးချိန်၊ အားလပ်ချိန်၊ ပွဲတော်ချိန်များကို သိရှိလာစေရန် ရူပသိပ္ပံပါသည်။

မကျွေးတိုင်းစားသောက်ကြီး၊ မစားတိုင်းခြုံနှုတ်၊ မဲဂေဗီ ခုတ်စု၊ သရက်စုတ်ကျေးဇူး၏ ရာသီခွင်ပြ ဩက္ခဒိန်အား ကျေးဇူးပုဂ္ဂိုလ်နှင့်အတူ စော့စော့ စွဲစွဲ ခဲ့ပါသည်။ ရာသီခွင်ပြ ဩက္ခဒိန်အား အကြောင်းအရာ ၂၉ ခုဖြင့် စော့စော့ ခဲ့ပါသည်။ ရာသီခွင်ပြ အစီအစဉ်၊ တန်ခူး၊ တဆန်၊ လမ္ပာ တွင် အနာပုဂ္ဂိုလ် ပြုစုပြီး နုပုန်၊ ဝါအို၊ ဝါခေါင်လမ္ပာ တွင် ဆိုးအရမ်းများ ကာ နတ်တော်၊ ဩသို၊ တပို့တွဲလ များတွင် ရုခိုဇိုးမဖြင့် ခိုးရေသောကြောင့် အစားတော် ပွန်ကပ်ပါသည်။ ဖြစ်ပျိုးတူး တွင် နုပုန်၊ လမ္ပာ၊ တပို့တွဲလ အထက် ဒုတိယ၊ ပဲခူး၊ ဝါ၊ ဝါ၊ စသည်ကိုကို ဖြစ်ပျိုးခြင်းနှင့် ခိုက် သိမ်းခြင်းများ ပြုလုပ်ကာ ကျန်သည်လမ်းများ သေတောင်သူများ၏ အလုပ်အကိုင်၊ လာ အားလပ်စား ကာလဖြစ်ပါသည်။ ဖြစ်ပျိုးတူး၏ လက်လုပ်လက်စား တွင် ဝါ၊ ပဲ၊ ဒုတိယ၊ ခိုက်သိမ်းပြီး ရာသီတွင် ဝေငွေများ ပြီး လုပ်သားဂျိုး ဖြစ်ရသော လမ်းတွင် ဝေငွေ နည်းကာ ကျန်သည်လမ်းတွင် ဝေငွေ အသင့်တင့် ပြုပါသည်။ လက်လုပ်လက်စား များမှာ တောင်သူများ၏ ဖြစ်ပျိုးတူးကို အခြေခံကာ ခြံရံပျက်စီးကြရပါသည်။ ဆိုကြောင်း အလုပ်များမှာ ပြုလုပ်ရသော လမ်းတွင် ဝေငွေများ ပြီး အလုပ်နည်း သောလမ်းတွင် ဝေငွေ နည်းပါသည်။ ကျန်မာတူးအရေဖြင့် ရာသီအကူးအပြောင်း ခြုံသောလမ်းတွင် ထုတ်စား၊ ဝမ်းပျော့ရိုးရိုးဖျားခြင်း စသည်အရာရှိများ ဖြစ်ပြီး ကျန်သည်လမ်းတွင် ကျန်မာတူးကောင်းပါသည်။ ပွဲတော်အရေဖြင့် အထက်ကုလ များတွင်သာ ပွဲတော်ကျင်းပလေ့ရှိပြီး ကျန်သည်လမ်းတွင် မရှိပါ။ ကျန်မာတူးအရေဖြင့် ဆောင်းဦး၊ ဇွဲဦး၊ မိုးဦး ရာသီများတွင်သာ ဒုက္ခ၊ ချော့ဦး၊ အအေးမိ၊ ဖျားနာ၊ ဂုံပန်ဂုံစိ ဖြစ်ပါသည်။ လမ်းပန်း ဆက်သွယ်ရေး အရေဖြင့် တစ်နှစ်လက်ခုံး ကောင်းမွန်ပါ သည်။ ဂေဟဗျူဟာ အရေဖြင့် လူထုစာပို့ပြုစီမံကိန်း နှင့် ဆောင်ရွက်ခဲ့သဖြင့် တစ်နှစ်လက် လုံး ကောင်းမွန်ပါသည်။



၁၀။ ဥစ္စာနေကြွယ်ဝမှု အဆင့်သတ်မှတ်ခြင်း

ဥစ္စာနေကြွယ်ဝမှုပေး		ရက်စွဲ - ၈ - ၁၀ - ၂၀၁၈	
အဆင့်	ပိုင်ဆိုင်မှုများ	ပိုင်ဆိုင်မှု အရေအတွက်	ရာခိုင်နှုန်း
အလွန်အဆင်ပြေ	လယ် < ၃ > ဧက၊ ဆိုင်ကယ် < ၁ > ခွက်၊ ကုန်ပစ္စည်း၊ တီဇီ၊ မုန့်၊ ရေစုတ်စက်၊ ကိုင်း < ၄ > ဧက၊ ဆိမ်၊ ပျဉ်ထောင်၊ ပျဉ်စီ အိမ်	၆	၂၃%
အဆင်ပြေ	လယ် < ၂ > ဧက၊ ကိုင်း < ၃ > ဧက၊ ဆိုင်ကယ်၊ အိမ်၊ မုန့်၊ ခွက်၊ ကုန်ပစ္စည်း၊ ပျဉ်ထောင်၊ ပျဉ်စီ အိမ်	၁၁	၄၂%
အလယ်အလတ်	လယ် < ၁ > ဧက၊ ခွက်၊ ကုန်ပစ္စည်း၊ မုန့်၊ ပျဉ်ထောင်၊ ပျဉ်စီ အိမ်	၄	၁၅%
ဘာမရှိ	လက်လှုပ် လက်စား ( ခွက်၊ မွှေး၊ ဝက်မွှေး ) ပျဉ်စီ ပျဉ်ထောင် အိမ်	၅	၂၀%
<p>ပါဝင်ဆွေးနွေးသူများ - အစိုးရ၊ တက်ဝန်၊ ရှေ့မှူး၊ အားလုံး</p>			

၁၁။ ဥစ္စာရေးကြွယ်ဝမှု အဆင့်သတ်မှတ်ခြင်းသုံးသပ်ချက်

ဥစ္စာရေး ကြွယ်ဝမှု အဆင့်သတ်မှတ်ခြင်း သုံးသပ်ချက်

အရပ် - မဲခေါင်

ရက်စွဲ - ၈.၁၀.၂၀၁၈

ကျေးရွာ - သရက်အရပ်

နေရာ - သရက်အရပ်ကျေးရွာ

ရည်ရွယ်ချက်။ ။ ကျေးရွာတွင်းရှိ ဥစ္စာရေး ပိုင်ဆိုင်မှု အဆင့်အတန်းများ သိရှိလာရေးအတွက်။

သရက်အရပ်ကျေးရွာသည် မကွေးတိုင်းဒေသကြီး၊ သရက်ခရိုင်၊ မင်းတုန်းမြို့နယ်တွင်းရှိ ဦးအိမ်ထောင် (၂၆) ဦးပါသည်။ ဦးအိမ်ထောင်အား လုံးဝမပါ၊ လယ်ယာရိက္ခာပျိုးရေးလုပ်ငန်းကို လုပ်ကိုင်ကြပါသည်။ အလွန်အဆင်ပြေသော ဦးအိမ်ထောင်၊ အဆင်ပြေသော ဦးအိမ်ထောင်၊ အလယ်အလတ် ဦးအိမ်ထောင်၊ သာမန် ဦးအိမ်ထောင် ဟူ၍ အဆင့် (၄) မျိုး ခွဲခြားထားပါသည်။ အလွန်အဆင်ပြေသော ဦးအိမ်ထောင် (၆) ဦး၊ လယ် (၃) ဧက၊ ကိုင် (၄) ဧက၊ ပျဉ်ထောင် ပျဉ်စီအိမ်၊ ဆိုင်ကယ်၊ နွား၊ လှည်း၊ TV၊ ဖုန်း၊ ရေပန်ခက်တို့ကို ပိုင်ဆိုင်ကြပါသည်။ အဆင်ပြေသော ဦးအိမ်ထောင် (၁) ဦး၊ လယ် (၃) ဧက၊ ကိုင် (၄) ဧက၊ ဆိုင်ကယ်၊ TV၊ ဖုန်း၊ နွား၊ လှည်းတို့ကို ပိုင်ဆိုင်ကြပါသည်။ အလယ်အလတ် ဦးအိမ်ထောင် (၄) ဦး၊ လယ် (၁) ဧက၊ နွား၊ လှည်း၊ ဖုန်း တို့ကို ပိုင်ဆိုင်ကြပါသည်။ သာမန် ဦးအိမ်ထောင် (၅) ဦး၊ လယ် (၁) ဧက၊ ပျဉ်ထောင်ပျဉ်စီအိမ်၊ နွားမွေးမြူခြင်း၊ ဝက်မွေးမြူခြင်း၊ လက်လုပ်လက်စားများ ဖြစ်ကြပါသည်။

ဥစ္စာရေး ကြွယ်ဝမှု အဆင့်သတ်မှတ်ခြင်း သုံးသပ်ချက် အနှစ်ချုပ်

ဥစ္စာရေး ကြွယ်ဝမှု အဆင့်သတ်မှတ်ခြင်း သုံးသပ်ချက် အနှစ်ချုပ်ရသော် လက်လုပ်လက်စားများ ဦးအိမ်ထောင်၊ ပုံမှန်ဝင်ငွေ ရေစန့်ဖျော်သောကြောင့် ကျေးရွာ၏ ဖွံ့ဖြိုးရေးလုပ်ဆောင်ရာတွင် ရွှေ့ဆိုင်းခြင်းတို့ ဖြစ်ပါသည်။

ပါဝင်ဆွေးနွေးသူများ - အစည်းအဝေးတက်ရောက်သူများအားလုံး။

၁၂။ အရင်းအမြစ်အသုံးချမှုအပေါ် ခွဲခြမ်းစိတ်ဖြာခြင်း

**အရင်းအမြစ် အသုံးချမှု ခွဲခြမ်းစိတ်ဖြာခြင်း**

ကျေးရွာ - သဂုဏ်ခေတ် ရက်စွဲ - 8. 10. 2018

အရင်းအမြစ်များ

ဧည့်သည်၊ ဧည့်သည်၊ ဧည့်သည်၊ အင်းကြီးကျောင်း၊ စာသင်ကျောင်း၊ ထွန်တုံး၊  
ထမင်းတုံး၊ ဆိုင်ကယ်၊ ဖုန်း၊ အိမ်၊ ရက်ကန်းစင်၊ အင်းချယ်စက်၊ ခြင်းကွင်း၊ ဝမ်းဂိုဏ်း၊ ကိုင်ထွန်  
မီး၊ တံစဉ်၊

အမျိုးအစား	အမျိုးအစား	ကျား + မ
<p>ထွန်တုံး ထမင်းတုံး ခြင်း ကုံး ကွင်း ကိုင်းထွန်</p>	<p>အင်းချယ်စက် ရက်ကန်းစင်</p>	<p>ဧည့်သည် ဧည့်သည် ဧည့်သည် အင်းကြီးကျောင်း စာသင်ကျောင်း ဆိုင်ကယ် ဖုန်း အိမ် ဝမ်းဂိုဏ်း မီး၊ တံစဉ်</p>

ပါဝင်ဆွေးနွေးသူများ - ဦးဟန်၊ ဦးအောင်၊ ဦးဟန်ချို၊ ဒေါ်ခင်မာ၊ ဒေါ်ခင်သက်လွင်

၁၃။ အရင်းအမြစ်အသုံးချမှုအပေါ် ခွဲခြမ်းစိတ်ဖြာခြင်းသုံးသပ်ချက်

ဧရိယာ- အမြစ်အသုံးချမှု ခွဲခြမ်းစိတ်ဖြာခြင်းသုံးသပ်ချက်

အုပ်စု - မဲလီ  
 ကျေးဇူး - သရက်ဇုတ်  
 ရက်စွဲ - ၈.၁၀.၂၀၁၈  
 ဧရိယာ - သရက်ဇုတ်ကျေးဇူး

ရည်ရွယ်ချက်။ ။ ကျေးဇူး၏ အရင်းအမြစ်များကို သိရှိလာပြီး အမျိုးသား၊ အမျိုးသမီး မည်သို့ အသုံးပြုနေကြောင်းကို သိရှိရန် ရည်ရွယ်ပါသည်။

သရက်ဇုတ်ကျေးဇူး၏ အရင်းအမြစ်အသုံးချမှု ခွဲခြမ်းစိတ်ဖြာခြင်းအား သုံးသပ်ရာတွင် သဘာဝအရင်းအမြစ်နှင့် လူမှုရေးအရင်းအမြစ် ဟူ၍ (၂)မျိုးခွဲခြားထားပါသည်။ သဘာဝအရင်းအမြစ်များမှာ - ရေအရင်း၊ ရေတွင်း၊ တော၊ တောင်တို့ဖြစ်ပြီး ကုမ္ပဏီအရင်းအမြစ်များမှာ ဘုန်းကြီးကျောင်း၊ စာသင်ကျောင်း၊ ထွန်တုံး၊ ထပ်တုံး၊ ဆိုင်ကယ်၊ ဖုန်း၊ TV၊ ယက်ကန်စသည်၊ အသုံးပြုစက်၊ ခြင်းလွင်း၊ စပါးစိုက်၊ ကိုင်းထွန်၊ တံဆင့်၊ ဝါး တို့ဖြစ်ပါသည်။ အမျိုးသားအသုံးပြုသော အရင်းအမြစ်များမှာ - ထွန်တုံး၊ ထပ်တုံး၊ ခြင်းလွင်း၊ ကိုင်းထွန်တို့ဖြစ်ပြီး အမျိုးသမီးများအသုံးပြုသော အရင်းအမြစ်များမှာ - အပ်ချပ်စက်နှင့် ယက်ကန်စင်တို့ဖြစ်ကြပါသည်။ ကျန်ရှိသော အရင်းအမြစ်များကို အမျိုးသား၊ အမျိုးသမီး အညွှန်းတမ်း သုံးစွဲကြပါသည်။ အရင်းအမြစ်အသုံးချမှုတွင် အမျိုးသမီးတွေ့အခြေပြင် အားနည်းနေသေးသည်။ အမျိုးသမီးများအား ဦးဆောင်ခွင့်၊ ဆုံးဖြတ်မှု ပေးခြင်းဖြင့်လည်း အရင်းအမြစ်များအား ပိုမိုအသုံးပြုလာနိုင်မည်ဖြစ်ပါသည်။

အရင်းအမြစ်အသုံးချမှု ခွဲခြမ်းစိတ်ဖြာခြင်းသုံးသပ်ချက်အနှစ်ချုပ်

အရင်းအမြစ်အသုံးချမှုတွင် အမျိုးသမီးများ အားနည်းနေသည်။ အမျိုးသားများအား ဦးဆောင်ဆုံးဖြတ်ခွင့် ပေးခြင်းဖြင့်လည်း အရင်းအမြစ်များအား ပိုမိုအသုံးပြုလာနိုင်မည်ဖြစ်ပါသည်။

ပါဝင်တွေ့ဖွဲ့သူများ - ဦးတင်မျိုး၊ မောင်၊ ဦးတင်ချို၊ ဒေါ်ခင်တင်၊ ဒေါ်ခင်သက်လွင်



၁၅။ ပင့်ကူအိမ် ကွန်ယက်ပြပုံသုံးသပ်ခြင်း

ပင့်ကူအိမ်ဆုံးသပ်ခြင်း

အရပ်စု - မဲလီ  
ကျေးရွာ - သရက်စည်

ရက်စွဲ- ၈.၁၀.၂၀၁၈  
နေရာ- သရက်စည်

ရည်ရွယ်ချက်။ ကျေးရွာတွင်းရှိ အိမ်ထောင်စုများ၏ အမျိုးသား၊ အမျိုးသမီး အခန်းကဏ္ဍများ သိရှိလာစေရန် ရည်ရွယ်ပါသည်။

ဦးဆောင်မှု

ဦးဆောင်မှုတွင် အမျိုးသားများမှာ ၅၀% ရှိပြီး အမျိုးသမီးများမှာ ၄၀% ရှိပါသည်။ အမျိုးသားများနှင့် အမျိုးသမီးများမှာ ၁၀% ဂေဟက်ဘာကွာခြားပြီး ပညာလက်ရှိအချိန် ဦးဆောင်မှု အသင့်အတင့် ရှိနေပါသည်။ အမျိုးသားများ၏ ဩဇာလွှမ်းမိုးမှု အောက်တွင် အခွင့်အလမ်းသာ ဆွေ့ရပါသည်။

လုံခြုံမှု

လုံခြုံမှုတွင် အမျိုးသားများက ၈၀% ရှိပြီး အမျိုးသမီးများက ၂၀% ရှိပါသည်။ အမျိုးသားများမှာလည်း စာပြုတ်စာဝ လုံခြုံမှု မရှိပါ။ အကြောင်းမှာ အလုပ်မရှိပတ်သော် ကလေးများကား ကလေးသွေး စစ်စားထားသောကြောင့် ဖြစ်ပါသည်။ အမျိုးသမီးများမှာလည်း နေရာတိုင်း စိတ်တိုင်း ကျ မထားနိုင်ပါ။

ဝင်ငွေ

ဝင်ငွေ အနေဖြင့် အမျိုးသားများမှာ ၇၀% ရှိပြီး အမျိုးသမီးများမှာ ၃၀% လောက်သာရှိပါသည်။ ပညာလက်ရှိ အချိန်တွင် အမျိုးသမီးများမှ အိမ်မှုကိစ္စများ၌သာ အချိန်ကုန် နေသောကြောင့် ဖြစ်ပါသည်။

အိမ်မှုကိစ္စ

အိမ်မှုကိစ္စတွင်လည်း အမျိုးသားများက ၄၀% ရှိပြီး အမျိုးသမီးများမှာ ၆၀% ရှိပါသည်။ ဂျာနီနှင့် ကွာအုရဒါမှာ အမျိုးသားများမှ ဝင်ငွေရရှိရန် ကြိုးပမ်း ရေးရသောကြောင့် အိမ်မှုကိစ္စတွင် အားနည်းပါသည်။

ပစ္စည်းပစ္စာပိုင်ဆိုင်မှု

ပစ္စည်းပစ္စာ ပိုင်ဆိုင်မှုတွင် အမျိုးသားများမှာ ၅၀% ဂြိုဟ်း အမျိုးသမီးများမှာ ၅၀% ဂြိုဟ်ပါသည်။ အမျိုးသား၊ အမျိုးသမီး ပစ္စည်းပစ္စာများကို အတူတကွ ပိုင်ဆိုင်ကြပါသည်။

ပညာရေးလက်ကမ်းမီမှု

ပညာရေးလက်ကမ်းမီမှုတွင် အမျိုးသားများမှာ ၅၀% ဂြိုဟ်း အမျိုးသမီးများမှာ ၅၀% ဂြိုဟ်ပါသည်။ အမျိုးသား/သမီး များမှာ ပညာရေးလက်ကမ်းမီမှုတွင် အညွှန်းတမ်းများ ဂြိုဟ်ပြီး လက်ကမ်းမီမှုရောက်ရှိပါသည်။

လူမှုရေးလုပ်ငန်းများတွင် အခွင့်အလမ်းရရှိမှု

လူမှုရေးလုပ်ငန်းများတွင် အခွင့်အလမ်းရရှိမှုတွင်ပညာ၊ အမျိုးသားများမှာ ၅၀% ဂြိုဟ်ပြီး အမျိုးသမီးများမှာ ၄၀% ဂြိုဟ်ပါသည်။ ပညာ၊ လက်မှု အသွယ်တွင် အမျိုးသား၊ အမျိုးသမီးများသည် အာရုံစိုက်မှု၊ အားရမှု၊ လူမှုရေးလုပ်ငန်းများတွင် အာရုံစိုက်မှု အခွင့်အလမ်းရရှိကြောင်း အချက်အလက်များကို ဖော်ပြပါသည်။

အရင်းအမြစ်အပေါ်အာရုံစိုက်မှုနှင့် ပိုင်ဆိုင်မှု

အရင်းအမြစ်အပေါ် အာရုံစိုက်မှုနှင့် ပိုင်ဆိုင်မှုတွင် အမျိုးသားများမှာ ၆၀% ဂြိုဟ်ပြီး အမျိုးသမီးများမှာ ၅၀% ဂြိုဟ်ပါသည်။ အမျိုးသားများမှာ အစေ့အရာရာတွင် ခွန်အားသာလွန်ပြီး အရင်းအမြစ်အပေါ်အာရုံစိုက်မှုတွင် များပါသည်။ အမျိုးသမီးများမှာ သဘာဝအရ ခွန်အားနည်းစေ့ကြောင်း အရင်းအမြစ်အပေါ်အာရုံစိုက်မှုတွင် အရင်းအမြစ် ချုပ်နှောင်မှုများကို အာရုံစိုက်မှု ရှိပါသည်။

လူမှုရေးတွင် ပါဝင်မှု

လူမှုရေးလုပ်ငန်းများတွင် ပါဝင်မှုနှုန်းသည် အမျိုးသားများမှာ ၅၀% ရှိပြီး အမျိုးသမီးများမှာလည်း ၄၀% ရှိပါသည်။ ယခုလက်ရှိ အချိန်တွင် အမျိုးသား နှင့် အမျိုးသမီး များသည် လူမှုရေးလုပ်ငန်းများတွင် တန်းတူပါဝင်ဆောင်ရွက်နေသည်ကို တွေ့ရှိရပါသည်။

အလုပ်အကိုင်အခွင့်အလမ်း

အလုပ်အကိုင်အခွင့်အလမ်းတွင်လည်း အမျိုးသားများမှာ ၅၀% ရှိပြီး အမျိုးသမီးများမှာ ၅၀% ရှိပါသည်။ အမျိုးသမီးများမှာလည်း ယခုလက်ရှိ အချိန်တွင် အလုပ်အကိုင်အခွင့်အလမ်း များ ရှိပြီး အချိန်အလျောက် ကွာဟမှု ရှိပါသည်။

ပါဝင်ဆွေးနွေးသူများ - ဇော်သီတာဦး၊ ဦးတင်မျိုးမောင်၊ ဇော်ကော်၊ ဦးတင်ချို၊ ဇော်ကြည်ရှိ  
ဦးသန်းမောင်၊ ဇော်အေးသင်း၊ ဦးသန်းစော၊ ဇော်ခင်ဝင်း၊  
ဦးညိုမောင်၊ ဇော်သန်းလွင်၊ ဦးထက်ရှိလင်း၊ ဇော်သန်းဝင်း၊  
ဦးမြင့်စွယ်



အဖွဲ့အစည်းချိတ်ဆက်မှုပြ			
ကျေးရွာ-၁၁ရက်အုပ်		၇က်စွဲ-၈.၁၀.၁၈	
ကျေးရွာတွင်း အဖွဲ့အစည်းများ	အဆင့်	ကျေးရွာပြင်ပရှိ အဖွဲ့အစည်းများ	အဆင့်
ကျေးရွာခေါင်းဆောင်	၁	မြို့နယ်အထွေအုပ်ချုပ်ရေး	၁
လူထုမဟိုပြုကော်မတီ	၁	မြို့နယ်လူထုမဟိုပြုစီမံကိန်း	၁
Save the Children	၂	မြို့နယ် ကျေးဇာန်	၁
၁၁အဖွဲ့	၄	မြို့နယ်စိုက်ပျိုးရေးဦးစီးဌာန	၂
ဂေါပကအဖွဲ့	၂	မြို့နယ် ၁၁မ	၄
မီးသတ်အဖွဲ့	၂		
မီးကော်မတီ	၃		
ရေကော်မတီ	၄		

အုပ်စု - မဲလီ

ကျေးရွာ - သရက်အုပ်

ရက်စွဲ - ၅.၁၀.၂၀၁၇

မကွေးတိုင်းဒေသကြီး၊ မင်းတူးမြို့နယ်၊ မဲလီအုပ်စု - သရက်အုပ်ကျေးရွာတွင် နဂါးအုပ် (၃၂) နဂါးရှိပြီး နဂါးဆေး (၂၆) ခုရှိပါသည်။ အဓိကအားဖြင့် နဂါးပျိုးပျားကိုလုပ်ကိုင်ကြပါသည်။ ကျေးရွာတွင်းရှိ အစွဲအစည်းများမှာ - ကျေးရွာခေါင်းဆောင်၊ ဂေါပက၊ နာပက၊ လူထုအုပ်စုဖွဲ့စည်းမှု ကော်မတီဝင်များ၊ Save the Children၊ စီမံကိန်း၊ ရေကော်မတီတို့ ဖြစ်ကြပါသည်။ ကျေးရွာပြင်ပတွင်ရှိသော အစွဲအစည်းများမှာ - မြို့နယ် အထွေထွေအုပ်ချုပ်ရေး၊ မြို့နယ်ကျေးလက်ဦးစီးဌာန၊ မြို့နယ်လူထုအုပ်စုဖွဲ့စည်းမှု၊ မြို့နယ်ဝန်၊ မြို့နယ် Save the Children မြို့နယ်စိုက်ပျိုးရေး ဖြစ်ကြပါသည်။

ကျေးရွာအတွင်းတွင် အဓိကအားဖြင့် အစွဲအစည်းများမှာ ကျေးရွာခေါင်းဆောင်ဖြစ်ပါသည်။ ကျေးရွာလူထုအုပ်စုဖွဲ့စည်းမှု ကော်မတီဝင်များမှာလည်း အရေးကြီးသော အစွဲအစည်းများ ဖြစ်သော်လည်း ကြီးကြပ်မှု ဂေါပက/နာပက အစွဲအစည်းများမှာ ကျေးရွာအတွင်းရှိ ဖွဲ့စည်းရေး ကဏ္ဍများကို တတ်စားသည့် ဆောင်ရွက်မှု ဖြစ်ပါသည်။ အစွဲအစည်းလည်း အရေးပါပြီး ကျေးရွာဖွံ့ဖြိုးရေးအတွက် အသေးစားစွဲအစည်းများ ဖြစ်ပါသည်။ ကျေးရွာ Save the Children အစွဲအစည်းမှာ မြို့နယ်နှင့် ချိတ်ဆက်ပြီး ကိုယ်စားပြုရေးအဖွဲ့အစည်းများ ပြုစုပေးခြင်း ဖြစ်ပါသည်။

မြို့နယ်လူထုအုပ်စုဖွဲ့စည်းမှု အစွဲအစည်းများမှာ ကျေးရွာနှင့် ချိတ်ဆက်မှု အများဆုံးဖြစ်ပြီး မြို့နယ်ကျေးလက်ဦးစီးဌာနသည် ကျေးရွာဖွံ့ဖြိုးရေးအတွက် နှိုင်းယှဉ်အကောင်အထည်ဖော်ဆောင်ရွက်ပေးပါသည်။ မြို့နယ်အထွေထွေ အုပ်ချုပ်ရေးမှာ ကျေးရွာခေါင်းဆောင်နှင့် ချိတ်ဆက်မှု ဖြစ်ပြီး ကျေးရွာ၏

ဖိုးဖြိုးရေး လုပ်ငန်းများကို ဆောင်ရွက်ပေးရန်ရှိပါသည်။ နို့ပေး နို့ကုသရေးတက်ဖွဲ့  
လည်း နှစ်စဉ် ချိတ်ဆက်မှု ရှိပြီး လယ်ယာလုပ်ငန်းများကပ်တွက် စောင့်ရှောက်လတ်သော  
များကို ရေးငွေများ ထုတ်ပေးပါသည်။

ထိုကမ္ဘာ့စာပိုင်းများမှ စာမျိုးတစ်ပါးဝင်သော ကမ္ဘာ့စာပိုင်းများမှာ လူထုမပျံ့ပြု  
မိမိကိုးကွယ်ဘဲ၊ သမ္မတကမ္ဘာ့ နှင့် Save the Children ကမ္ဘာ့စာပိုင်းဖြစ်ကြပါသည်။

ပါဝင်ဆွေးနွေးသူများ

- ၁။ ဦးညိုမောင်
- ၂။ ဦးတင်ချို
- ၃။ ဦးကျော်သန်း
- ၄။ ဒေါ်ဝိတာဦး
- ၅။ ဒေါ်ခင်သက်လွင်
- ၆။ ဒေါ်ခင်နွယ်ဦး

၁၈။ ကော်မတီဝင်များရွေးချယ်ခြင်းနှင့် ကျေးရွာဖွံ့ဖြိုးရေးအစီအစဉ်ဆောင်ရွက်မှုမှတ်တမ်းခါတ်ပုံများ

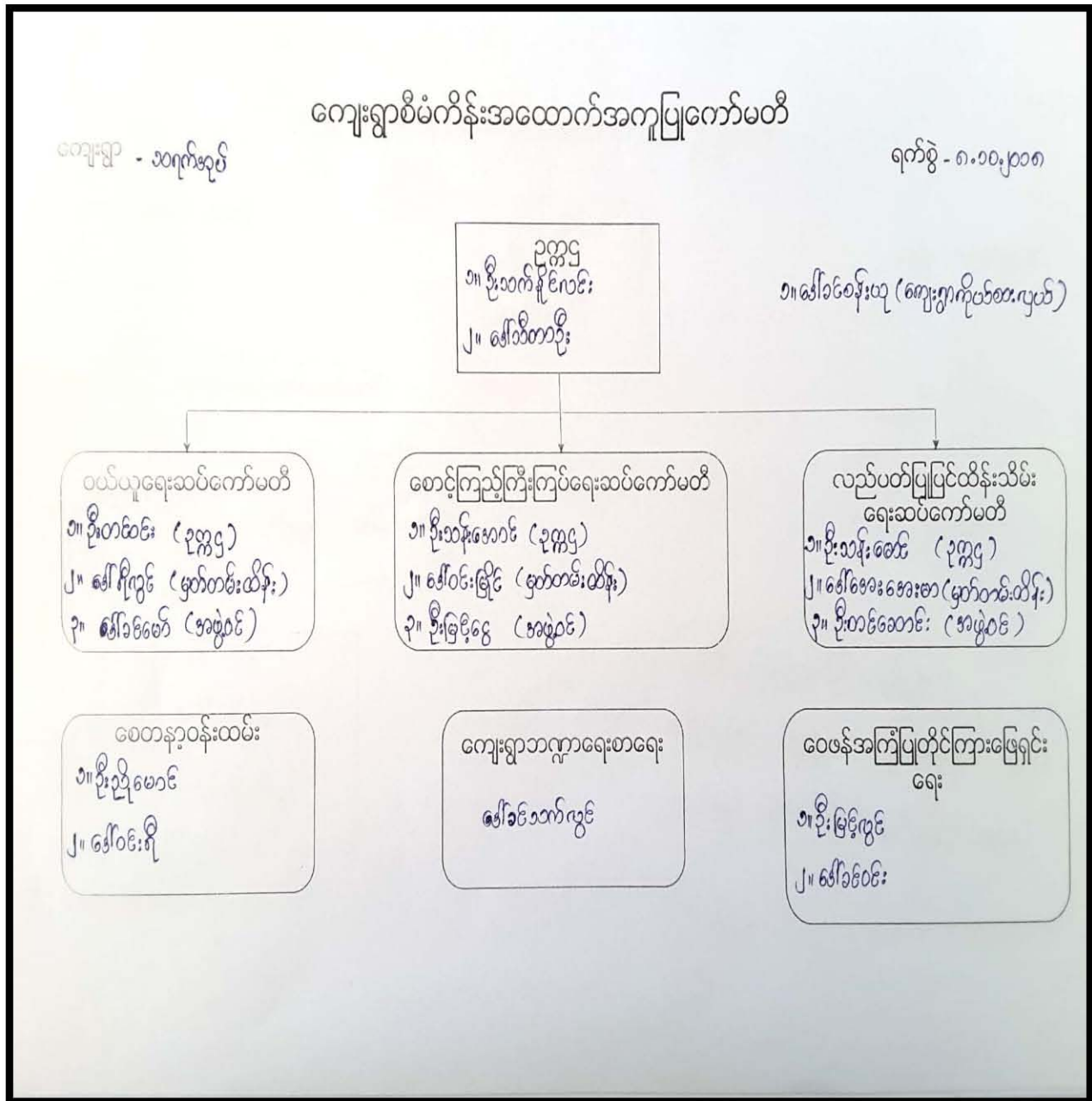



အမျိုးသားများ၏အစက်အခဲပြဿနာနှင့်မျှော်မှန်းချက်များအကြောင်းဆွေးနွေးခြင်း



ပထမအကြိမ်အစည်းအဝေးတွင် အမျိုးသမီးများ၏ ရာသီခွင်ပြအကြောင်းတင်ပြခြင်း



လူထုစည်းရုံးရေးမှူးမှ စီမံကိန်းအကြောင်းပြောကြားနေခြင်း



လူထုစည်းရုံးရေးမှူးမှ လူမှုဆန်းစစ်ခြင်းအားအနှစ်ချုပ်နေခြင်း

# ၁၉။ ကျေးရွာအချက်အလက် (ပုံစံ-၁)

ပထမနစ်

လူထုဗဟိုပြုစီမံကိန်း၊ စီမံကိန်းလက်ဇွဲ  
အပိုင်း-၃ ၂၉.၉.၂၀၁၅

ပုံစံ-၁ ကျေးရွာအခြေခံအချက်အလက်များ (Form PC 1)

လယ်ဧွန်ရွက်/ ကျေးရွာတစ်ရွာသို့ ပထမဆုံး မိတ်ဆက်ခရီးသွားရောက်သောအခါ လူထုစည်းရုံးရေးမှူးသည် ကျေးရွာခေါင်းဆောင်များအားကျေးရွာအချက်အလက်များကိုပေတ္တာရုပ်ပုံပြုစီမံကိန်းအရင်းခံရမည့်စီမံကိန်းမိတ်ဆက်အစည်းဝေးတွင် လူထုစည်းရုံးရေးမှူးသည် ဤအချက်အလက်များအားစစ်ဆေးပြီးမှန်ကန်အောင်ပြုလုပ်ရမည်။ ပြီးနောက်တွင် လူထုစည်းရုံးရေးမှူးမှ သတင်းအချက်အလက်ထဲသို့ Tablets မှတစ်ဆင့် ကျေးရွာအုပ်ချုပ်ရေးမှူးအမည် - ဦး ချိုး ချိုး

ပြည်နယ်၊ တိုင်းဒေသကြီး	မြို့နယ်	ကျေးရွာအုပ်စု	ကျေးရွာ
မကွေး	မင်းဇလွန်	ကျေးရွာအုပ်စု	ကျေးရွာ

ကျေးရွာအုပ်ချုပ်ရေးမှူး  
ဖုန်းနံပါတ်- ၀၇-၂၆၅၂၆၄၈၈

လူထုစည်းရုံးရေးမှူး၏အမည်  
ချိုး ချိုး ချိုး

က. လူဦးရေ

လူမျိုးစု	အိမ်ထောင်စုအရေအတွက်	ကိုးကွယ်သည့်ဘာသာ	အိမ်ထောင်စုအရေအတွက်
လူမျိုးစု (၁) မဇာ	၅၅	ဘာသာ(၁) မဇာ	၅၅
လူမျိုးစု (၂) -----		ဘာသာ(၂) -----	
လူမျိုးစုရော -----		ဘာသာရော -----	

	အမျိုးသား(အရေအတွက်)	အမျိုးသမီး(အရေအတွက်)	
လူဦးရေ	၆၅	၅၇	၁၂၂
အိမ်ထောင်ဦးစီး	၃၀	၃	၃၃

(ခ) လက်လှမ်းမီအသုံးပြုနိုင်သည့်အဆောက်အဦများ

စာသင်ကျောင်း	အမှတ် ခြံမပါ	ကျန်းမာရေး	အမှတ် ခြံမပါ	ဘာသာရေးအဆောက် အဦ	အမှတ် ခြံမပါ
အထက်တန်းကျောင်း	<input type="checkbox"/>	ဆေးရုံ	<input type="checkbox"/>	ဝေတီ	<input checked="" type="checkbox"/>
အလယ်တန်းကျောင်း	<input type="checkbox"/>	ကျန်းမာရေးဌာန	<input type="checkbox"/>	ဘုန်းကြီးကျောင်း	<input checked="" type="checkbox"/>
မူလတန်းကျောင်း	<input checked="" type="checkbox"/>	ကျန်းမာရေးဌာနခွဲ	<input type="checkbox"/>	ဟိန္ဒူဘုရားကျောင်း	<input type="checkbox"/>
မူကြိုကျောင်း	<input type="checkbox"/>	ဆေးပေးခန်း	<input type="checkbox"/>	ခရစ်ယာန်ကျောင်း	<input type="checkbox"/>
အခြား	<input type="checkbox"/>	အခြား	<input type="checkbox"/>	ဓလီ	<input type="checkbox"/>
				အခြား	<input type="checkbox"/>
မှတ်ချက်		မှတ်ချက်		မှတ်ချက်	



လူထုဝတ်ပြုစီမံကိန်း၊ စီမံကိန်းလက်ခွဲ  
အပိုင်း-၃ ၂၉.၉.၂၀၁၅

(၁) ကျွမ်းကျင်သူများမှတ်တမ်း ၊ ကျေးရွာတွင်နေထိုင်သော သို့မဟုတ် တခြားရွာမှလာရောက်သောကျွမ်းကျင်သူများ  
(၁) တာဝန်ကျောင်း

	(၁) တာဝန်ကျောင်း		(၂) ကျန်းမာရေး			(၃) လက်မှုပညာရှင်		
	ရွာတွင်နေထိုင်သူ	အခြားရွာမှလာသူ		ရွာတွင်နေထိုင်သူ	အခြားရွာမှလာသူ		ရွာတွင်နေထိုင်သူ	အခြားရွာမှလာသူ
တာဝန်ပြုဆရာမ	<input checked="" type="checkbox"/>	<input checked="" type="checkbox"/>	ဆရာဝန်	<input type="checkbox"/>	<input type="checkbox"/>	လက်သမား	<input checked="" type="checkbox"/>	<input type="checkbox"/>
တာဝန်ပြုဆရာ	<input type="checkbox"/>	<input type="checkbox"/>	လက်ထောက်ကျန်းမာရေးမှူး	<input type="checkbox"/>	<input type="checkbox"/>	ပန်းရံ	<input checked="" type="checkbox"/>	<input type="checkbox"/>
တာဝန်ပြုဆရာမ	<input type="checkbox"/>	<input type="checkbox"/>	အမျိုးသမီးကျန်းမာရေးဆရာမ	<input type="checkbox"/>	<input type="checkbox"/>	လျှပ်စစ်ဆိုင်ရာ	<input type="checkbox"/>	<input type="checkbox"/>
ဆရာမ	<input type="checkbox"/>	<input type="checkbox"/>	အရံသားဖွား	<input type="checkbox"/>	<input checked="" type="checkbox"/>	ရေပိုက်သွယ်သူ	<input type="checkbox"/>	<input type="checkbox"/>
	<input type="checkbox"/>	<input type="checkbox"/>	ပြည်သူ့ကျန်းမာရေးလုပ်သား (၁)/(၂)	<input type="checkbox"/>	<input type="checkbox"/>	စက်ပြင်ဆရာ	<input type="checkbox"/>	<input type="checkbox"/>
			မှတ်ချက်			မှတ်ချက်		

(ဃ) ကျေးရွာသို့ ရောက်ရှိနိုင်သည့်လမ်းအခြေအနေ / ကျေးရွာတစ်ရွာသည် ၎င်း၏ကျေးရွာအုပ်စုနှင့် ဆက်သွယ်ထားသော လမ်းအခြေအနေ (အောက်ဖိတ်ကိုစိုင်းပါ)

ကျောက်ကြမ်းလမ်း: ကတ္တရာလမ်း      ကွန်ကရစ်လမ်း: \_\_\_\_\_  
 ကျောက်ခင်းလမ်း: မြေသားလမ်း      လူသွားလမ်း: \_\_\_\_\_  
 မော်တော်ဆိုင်ကယ်လမ်း: \_\_\_\_\_  
 အခြား: \_\_\_\_\_

(၆) ကျေးရွာခွဲစိတ်ချက်

- (၁) လူထုဝတ်ပြုစီမံကိန်းမတင်မီ ဤကျေးရွာတွင်ကျေးရွာဖွံ့ဖြိုးမှု စီမံချက်ရှိခဲ့ပါသလား? ပိုင်းမီ
- (၂) ရှိခဲ့ပါလျှင် ဤစီမံချက်ကို မည်သည့် ခုနှစ်တွင်ပြင်ဆင်ခဲ့ပါသနည်း? ရှိပါသည်/မရှိပါ/မသိပါ
- (၃) ဤစီမံချက်ကို မြို့နယ်မှအတည်ပြုခဲ့ပါသလား? နှစ် 2011 / မသိပါ
- ပြုခဲ့ပါသည်/မပြုခဲ့ပါ / မသိပါ

(၇) ခရီးအကွာအဝေး

- (၁) ဤကျေးရွာ၏ဝတ်ပြုမှုရင်းကျေးရွာအုပ်စု၏ဝတ်ပြုမှုအထိခရီးခိုင်းမည်မျှကွာဝေးသနည်း? မိုင် 2.5 / မသိပါ
- (၂) ဤကျေးရွာမှ ၎င်းကျေးရွာအုပ်စုဝတ်ပြုမှုအထိသွားလာရာတွင်ကြာမြင့်သည့်အချိန်

ခြောက်သွေ့ရာသီတွင်ကြာချိန် ----- 5 min ----- ထော်လာဂျီ/မော်တော်ဆိုင်ကယ်/ခြေလျှင်/လား/မော်တော်ဘုတ်/  
 အခြား: \_\_\_\_\_  
 မိုးရာသီတွင်ကြာချိန် ----- 5 min ----- ထော်လာဂျီ/မော်တော်ဆိုင်ကယ်/ခြေလျှင်/လား/မော်တော်ဘုတ်/  
 အခြား: \_\_\_\_\_

(၈) ဖတ်ဝန်းကျင်ဆိုင်ရာသဘာဝဘေးအန္တရာယ် -

ဤကျေးရွာတွင်ကြေးခြင်းကဲ့သို့ သဘာဝဘေးအန္တရာယ်ကျရောက်မှုခြင်းရှိပါသလား။  
 မရှိပါ       ရှိပါသည်      ရှိလျှင်ခေါ်ပြပါ ----- မိုး၊ ရေ၊ မြေ (2014) -----



လူထုတော်ပြုစီမံကိန်း၊ စီမံကိန်းလက်ခွဲ  
အပိုင်း-၃ ၂၉.၉.၂၀၁၅

(၁) ကျေးရွာတွင် ခွဲစည်းထားသော အဖွဲ့အစည်းများ

လူထုတော်ပြုစီမံကိန်းမတိုင်မီ ဤကျေးရွာတွင် ကျေးရွာခွဲ၊ ပြီးရေးအတွက် အစိုးရ(သို့)ရွာသားများကိုယ်တိုင်(သို့) စီမံကိန်းတစ်ခုခုမှ ခွဲစည်းထားသည့် အဖွဲ့အစည်းများရှိပါသလား။

(၁) Save the Children  
(၂) အပူပို

ကျေးရွာခေါင်းဆောင်

အမည် ဒေါ်မြင့်လွင် ၀၅-၇၈၉၂၅၉၆၀၆

လက်မှတ် မြင့်လွင် နေ့စွဲ ၂၀၁၆.၀၃.၀၃

လူထုစည်းရုံးရေးမှူး

အမည် ဒေါ်စိန်စွန်း

လက်မှတ် စိန်စွန်း နေ့စွဲ ၂၀၁၆.၀၃.၀၃

လူထုဗဟိုပြု စီမံကိန်း၊ စီမံကိန်းလက်ခွဲ အပိုင်း - (၃) - ၂၉.၁၀.၂၀၁၆

ပုံစံ - ၈ - ၁ ကျေးရွာအခြေခံအချက်အလက်များ (Form PC 1)

လက်ညှန်ခွတ်၊ ကျေးရွာတစ်ရွာသို့ ပထမဆုံးမိတ်ဆက်ခရီး သွားရောက်သောအခါ လူထုစည်းရုံးရေးမှူးသည် ကျေးရွာ ခေါင်းဆောင်များအား ကျေးရွာအချက်အလက်များကို မေတ္တာရပ်ခံ၍ တောင်းခံရသည်။ ဤအချက်အလက်များကို စီမံကိန်း မိတ်ဆက်အစည်းအဝေးတွင်မိတ်ဆက်ပေးရမည်။ စီမံကိန်းမိတ်ဆက်အစည်းအဝေးတွင် လူထုစည်းရုံးရေးမှူးသည် ဤအချက်အလက် များအား စင်ဆေးပြီး မှန်ကန်အောင်ပြုလုပ်ရမည်။ ပြီးနောက်တွင် လူထုစည်းရုံးရေးမှူးမှ သတင်းအချက်အလက်ထံသို့ Tablets မှ တဆင့် ဖြည့်သွင်းရမည်။

ကျေးရွာအုပ်ချုပ်ရေးမှူး အမည် - ဦး ချိုအောင်	ကျေးရွာအုပ်ချုပ်ရေးမှူး၏ ဖုန်းနံပါတ် ၀၇ - ၄၆၀ ၆၀၀၈၂၂	လူထုစည်းရုံးရေးမှူး၏ အမည် ဒေါ်စန်း ၆၄
ပြည်နယ်တိုင်းဒေသကြီး-မေကွဲ၊ မြို့နယ် - မစ၊ ဝဇုန်း	ကျေးရွာအုပ်စု - မဲဇလီ	ကျေးရွာ - သဂျက်ရွာ

တ၊ လူဦးရေ

လူမျိုးစု	အိမ်ထောင်စုအရေအတွက်	ကိုးကွယ်သည့်ဘာသာ	အိမ်ထောင်စုအရေအတွက်
လူမျိုးစု (၁) - မဇာ	၃၁	ဘာသာ (၁) - မဇာ	၃၁
လူမျိုးစု (၂) -----		ဘာသာ (၂) -----	
လူမျိုးစု (၃) -----		ဘာသာ (၃) -----	
လူမျိုးစုရော -----		ဘာသာရော -----	
	အရေအတွက်		
မသန်စွမ်းသူများ	၁	မဇာ	၁
သက်ကြီးရွယ်အိုများ (၆၅ နှစ် နှင့် အထက်)	၅	မဇာ	၅
စစ်ဘေးရှောင်	-	-	-

	အမျိုးသား (အရေအတွက်)	အမျိုးသမီး (အရေအတွက်)
လူဦးရေ		
လူမျိုးစု (၁) - မဇာ	၆၀	၅၄
လူမျိုးစု (၂) -----		
လူမျိုးစု (၃) -----		
အိမ်ထောင်ဦးစီး	၃၀	၁

m w u  
၆၀ ၅၄ ၁၁၄

(ခ) အခြေခံအဆောက်အအုံ အသုံးအဆောင်များ

စာသင်ကျောင်း	အမှတ် ခြံမိ	ကျွန်းမာရေ	အမှတ် ခြံမိ	ဘာသာရေး အဆောက် အအုံများ	အမှတ် ခြံမိ
အထက်တန်းကျောင်း	<input type="checkbox"/>	ဆေးရုံ	<input type="checkbox"/>	စေတီ	<input checked="" type="checkbox"/>
အလယ်တန်းကျောင်း	<input type="checkbox"/>	ကျွန်းမာရေဌာန	<input type="checkbox"/>	ဘုန်းကြီးကျောင်း	<input checked="" type="checkbox"/>
မူလတန်းကျောင်း	<input checked="" type="checkbox"/>	ကျွန်းမာရေဌာနခွဲ	<input type="checkbox"/>	ဟိန္ဒူဘုရားကျောင်း	<input type="checkbox"/>
မူကြိုကျောင်း	<input type="checkbox"/>	ဆေးပေးခန်း	<input type="checkbox"/>	ခရစ်ယာန်ကျောင်း	<input type="checkbox"/>

လူထုဝဟိုပြု စီမံကိန်း၊ စီမံကိန်းလက်ခွဲ အပိုင်း - (၃) - ၂၉.၁၀.၂၀၁၆

အခြား	<input type="checkbox"/>	အခြား	<input type="checkbox"/>	ဓလီ	<input type="checkbox"/>
မှတ်ချက်		မှတ်ချက်		အခြား	<input type="checkbox"/>
				မှတ်ချက်	

(ဂ) ကျွမ်းကျင်သူများမှတ်တမ်း (ကျေးရွာတွင်နေထိုင်သော သို့မဟုတ် တခြားရွာမှလာရောက်သော ကျွမ်းကျင်သူများ)

(၁) စာသင်ကျောင်း			(၂) ကျန်းမာရေး			(၃) လက်မှုပညာရှင်		
	ရွာတွင်နေထိုင်သူ	အခြားရွာလာသူ		ရွာတွင်းနေထိုင်သူ	အခြားရွာမှလာသူ		ရွာတွင်းနေထိုင်သူ	အခြားမှလာသူ
မူလတန်းပြဆရာ/မ	<input checked="" type="checkbox"/>	<input checked="" type="checkbox"/>	ဆရာဝန်	<input type="checkbox"/>	<input type="checkbox"/>	လက်သမား	<input checked="" type="checkbox"/>	<input type="checkbox"/>
အထက်တန်းပြဆရာ/မ	<input type="checkbox"/>	<input type="checkbox"/>	လက်ထောက်ကျန်းမာရေးမှူး	<input type="checkbox"/>	<input type="checkbox"/>	ပန်းရံ	<input checked="" type="checkbox"/>	<input type="checkbox"/>
အလယ်တန်းပြဆရာ/မ	<input type="checkbox"/>	<input type="checkbox"/>	အမျိုးသမီးကျန်းမာရေးဆရာမ	<input type="checkbox"/>	<input type="checkbox"/>	လှုပ်စစ်ကျွမ်းကျင်မီးသမား	<input type="checkbox"/>	<input type="checkbox"/>
မူကြိုဆရာ/မ	<input type="checkbox"/>	<input type="checkbox"/>	သားဖွားဆရာမ	<input type="checkbox"/>	<input type="checkbox"/>	ရေပိုက်သူယ်သူ	<input type="checkbox"/>	<input type="checkbox"/>
အခြား	<input type="checkbox"/>	<input type="checkbox"/>	ပြည်သူ့ကျန်းမာရေးလူ	<input checked="" type="checkbox"/>	<input type="checkbox"/>	ကော်ပြင်ဆရာ	<input type="checkbox"/>	<input type="checkbox"/>
မှတ်ချက်			မှတ်ချက်			မှတ်ချက်		

(ဃ) ကျေးရွာသို့ ရောက်ရှိနိုင်သည့် လမ်းအခြေအနေ / ကျေးရွာတစ်ရွာသည် ၎င်း၏ ကျေးရွာအုပ်စုနှင့် ဆက်သွယ်ထားသော လမ်းအခြေအနေ (အောက်ပါတို့ကိုဖိုင်းပါ)

ကျောက်ကြမ်းလမ်း: ကတ္တရာလမ်း      ကွန်ကရစ်လမ်း: \_\_\_\_\_  
 ကျောက်ခင်းလမ်း: မြေသားလမ်း      လူသွားလမ်း: \_\_\_\_\_  
 မော်တော်ဆိုင်ကယ်လမ်း: \_\_\_\_\_  
 အခြား: \_\_\_\_\_

(င) ကျေးရွာခွဲခြားမှုစီမံချက်

(၁) လူထုဝဟိုပြုစီမံကိန်းမစတင်မီ ဤကျေးရွာတွင်ကျေးရွာခွဲခြားမှု စီမံချက်ရှိခဲ့ပါသလား? မရှိပါ ရှိပါသည်/မရှိပါ/မသိပါ  
 (၂) ရှိခဲ့ပါလျှင် ဤစီမံချက်ကို မည်သည့် ခုနှစ်တွင်ပြင်ဆင်ခဲ့ပါသနည်း? နှစ် 2011 / မသိပါ  
 (၃) ဤစီမံချက်ကို မြို့နယ်မှအတည်ပြုခဲ့ပါသလား? ပြုခဲ့ပါသည်/မပြုခဲ့ပါ/မသိပါ

(စ) ခရီးအကွာအဝေး

(၁) ဤကျေးရွာ၏စတီမှ ၎င်းကျေးရွာအုပ်စု၏စတီအထိ ခရီးမိုင်မည်မျှကွာဝေးသနည်း? မိုင် 0.375 / မသိပါ  
 (၂) ဤကျေးရွာမှ ၎င်းကျေးရွာအုပ်စု၏စတီအထိ သွားလာရာတွင်ကြာမြင့်သည့်အချိန်

ခြောက်သွေ့ရာသီတွင်ကြာချိန် ၀၀:၀၅ hr      ထော်လာရီ/မော်တော်ဆိုင်ကယ်/ခြေလှင်/လား/မော်တော်သုတ်/  
 အခြား: \_\_\_\_\_  
 မိုးရာသီတွင်ကြာချိန် ၀၀:၀၅ hr      ထော်လာရီ/မော်တော်ဆိုင်ကယ်/ခြေလှင်/လား/မော်တော်သုတ်/  
 အခြား: \_\_\_\_\_

(ဆ) ဖတ်ဝန်းကျင်ဆိုင်ရာ သဘာဝဘေးအန္တရာယ်

ဤကျေးရွာတွင် ရေကြီးခြင်းကဲ့သို့ သဘာဝဘေးအန္တရာယ်ကျရောက်စွဲခြင်း ရှိပါသလား?  
 မရှိပါ       ရှိပါသည်      ရှိလျှင်ဖော်ပြပါ မိုးရေကြည်... (၂၀၁၇)...

(၈) ကျေးရွာတွင် စွဲစဉ်းထားသော အဖွဲ့အစည်းများ

လူထုဗဟိုပြုစီမံကိန်းမတိုင်မီ ဤကျေးရွာတွင် ကျေးရွာဖွံ့ဖြိုးရေးအတွက် အစိုးရ (သို့) ရွာသားများကိုယ်တိုင်(သို့) စီမံကိန်းတစ်ခုခုမှ စွဲစဉ်းထားသည့် အဖွဲ့အစည်းများရှိပါသလား။

(၁) Save the children

(၂) ၁၁၆

(၃) ကမ္ဘာ့ဗြူ

ကျေးရွာခေါင်းဆောင်

အမည် ဒေါ်ခင်စု

လက်မှတ် [Signature] နေ့စွဲ 18.12.2016

လူထုစည်းရုံးရေးမှူး

အမည် ဒေါ်စန်းစွန်း

လက်မှတ် [Signature] နေ့စွဲ 18.12.2016

တတိယနှစ်

ပုံစံ - င - ၁ ကျေးဇူးတင်ပြုသော ကိုယ်စားလှယ်များ (Form FC 1)

ကျေးဇူးတင်ပြုသော ကိုယ်စားလှယ်များသည် ဤပုံစံကို အောက်ဖော်ပြပါအတိုင်း ဖြည့်စွက်ရမည်။ ဤပုံစံကို အောက်ဖော်ပြပါအတိုင်း ဖြည့်စွက်ပြီးနောက် ကျေးဇူးတင်ပြုသော ကိုယ်စားလှယ်များသည် ဤပုံစံကို အောက်ဖော်ပြပါအတိုင်း ဖြည့်စွက်ရမည်။

ဦးမျိုးစောစင်	၀၉-၄၅၀၅၀၀၈၁၁	ဒေါ်ကျော်စွာ
ပြည်နယ်လှိုင်းဒေသကြီး	မြို့နယ်	ကျေးရွာအုပ်စု
	ကျေးရွာ	

ကာလဦးရေ

လူမျိုးစု	အိမ်ထောင်စုအရေအတွက်	ကိုးကွယ်သည့်ဘာသာ	အိမ်ထောင်စုအရေအတွက်
လူမျိုးစု (၁) ---ဗမာ---	၂၆	ဘာသာ (၁) ---ဗုဒ္ဓ---	၂၆
လူမျိုးစု (၂) -----		ဘာသာ (၂) -----	
လူမျိုးစု (၃) -----		ဘာသာ (၃) -----	
လူမျိုးစုရော -----		ဘာသာရော -----	
အခြား	အရေအတွက်		
မသန်စွမ်းသူများ	၁		
သက်ကြီးရွယ်အိုများ (၆၅ နှစ် နှင့် အထက်)	၈		
ဝင်ဘေးရှောင်			

လူဦးရေ	အမျိုးသား (အရေအတွက်)	အမျိုးသမီး (အရေအတွက်)
လူဦးရေ		
လူမျိုးစု (၁) ---ဗမာ---	၄၆	၄၄
လူမျိုးစု (၂) -----		
လူမျိုးစု (၃) -----		
အခြား		
အိမ်ထောင်စဦးစီး	၂၃	၃

(၆) အခြားအဖွဲ့အစည်းမှ အဖွဲ့ဝင်များ

အဖွဲ့အစည်းအမျိုးအမည်	အဖွဲ့ဝင်အရေအတွက်	အဖွဲ့အစည်းအမျိုးအမည်	အဖွဲ့ဝင်အရေအတွက်
မူလတန်းပြဆရာ/မ	✓	ကျွန်းမာရေးမှူး	၂
အထက်တန်းပြဆရာ/မ		စောမောင်မောင်	၂
အခြား		အခြား	၂
မှတ်ချက်		မှတ်ချက်	

● ကျွမ်းကျင်သူများမှတ်တမ်း (ကျေးရွာတွင်နေထိုင်သော သို့မဟုတ် တခြားရွာမှလာရောက်သော ကျွမ်းကျင်သူများ)

(၁) စာသင်ကျောင်း			(၂) ကျန်းမာရေး			(၃) လက်မှုပညာရှင်		
	ရွာတွင်နေထိုင်သူ	အခြားရွာမှလာသူ		ရွာတွင်နေထိုင်သူ	အခြားရွာမှလာသူ		ရွာတွင်နေထိုင်သူ	အခြားမှလာ
မူလတန်းပြဆရာ/မ	✓	✓	ဆရာဝန်	<input type="checkbox"/>	<input type="checkbox"/>	လက်သမား	✓	<input type="checkbox"/>
အထက်တန်းပြဆရာ/မ	<input type="checkbox"/>	<input type="checkbox"/>	လက်ထောက်ကျန်းမာရေးမှူး	<input type="checkbox"/>	<input type="checkbox"/>	ပန်းရံ	✓	<input type="checkbox"/>
အလယ်တန်းပြဆရာ/မ	<input type="checkbox"/>	<input type="checkbox"/>	အမျိုးသမီးကျန်းမာရေးဆရာမ	<input type="checkbox"/>	<input type="checkbox"/>	လှုပ်စစ်ကျွမ်းကျင်မီးသမား	<input type="checkbox"/>	<input type="checkbox"/>
ပုဂ္ဂိုလ်ဆရာ/မ	<input type="checkbox"/>	<input type="checkbox"/>	ဘားဖွားဆရာမ	<input type="checkbox"/>	✓	ရေပိုက်သူအဖွဲ့	<input type="checkbox"/>	<input type="checkbox"/>
အခြား	<input type="checkbox"/>	<input type="checkbox"/>	ပြည်သူ့ကျန်းမာရေးလုပ်သား	<input type="checkbox"/>	<input type="checkbox"/>	စက်ပြင်ဆရာ	<input type="checkbox"/>	<input type="checkbox"/>
မှတ်ချက်			မှတ်ချက်			မှတ်ချက်		

(ဃ) ကျေးရွာသို့ ရောက်ရှိနိုင်သည့် လမ်းအခြေအနေ / ကျေးရွာတစ်ရွာသည် ၎င်း၏ ကျေးရွာအုပ်စုနှင့် ဆက်သွယ်ထားသော လမ်းအခြေအနေ (အောက်ပါတို့ကိုပိုင်းပါ)

ကျောက်ကြမ်းလမ်း: ကတ္တရာလမ်း      ကွန်ကရစ်လမ်း: \_\_\_\_\_  
 ကျောက်စင်းလမ်း: မြေသားလမ်း      လူသွားလမ်း: \_\_\_\_\_  
 မော်တော်ဆိုင်ကယ်လမ်း: \_\_\_\_\_  
 အခြား: \_\_\_\_\_

(င) ကျေးရွာဖွံ့ဖြိုးမှုစီမံချက်

(၁) လူထုဝဟိုပြုစီမံကိန်းမစတင်မီ ဤကျေးရွာတွင်ကျေးရွာဖွံ့ဖြိုးမှု စီမံချက်ရှိခဲ့ပါသလား? ပိုင်းပါ  
(ရှိပါသည်) မရှိပါ/မသိပါ

(၂) ရှိခဲ့ပါလျှင် ဤစီမံချက်ကို မည်သည့် ခုနှစ်တွင်ပြင်ဆင်ခဲ့ပါသနည်း? နှစ်-2011- /မသိပါ

(၃) ဤစီမံချက်ကို ဖြိုနှစ်မှုအတည်ပြုခဲ့ပါသလား? (ပြုခဲ့ပါသည်) /မပြုခဲ့ပါ /မသိပါ

(စ) ဝေးအကွာအဝေး

(၁) ဤကျေးရွာ၏ဝဟိုမှ ၎င်းကျေးရွာအုပ်စု၏ဝဟိုအထိ ခရီးခိုင်းမည်မျှကွာဝေးသနည်း? ခိုင်-22- /မသိပါ



(၂) ဤကျေးရွာမှ ၎င်းကျေးရွာအုပ်စုဝဟိုအထိ သွားလာရာတွင်ကြာမြင့်သည့်အချိန်။

ရေပြားကမ်းသို့ ရာသီဆိုင်ကြွာငို - 00:05:00 ..... ဘေလ်လော့ (ဟိလေးခါးကမ်း) ရေပြားကမ်းသို့ ရာသီဆိုင်ကြွာငို  
 ခရီးသို့ ရာသီဆိုင်ကြွာငို - 00:05:00 ..... ဘေလ်လော့ (ဟိလေးခါးကမ်း) ရေပြားကမ်းသို့ ရာသီဆိုင်ကြွာငို

(ခ) ပတ်ဝန်းကျင်ဆိုင်ရာ သဘာဝဘေးအန္တရာယ်  
 ဤကျေးရွာတွင် ရေကြီးခြင်းကိုယ် သဘာဝဘေးအန္တရာယ်ကုရောက်မှုခြင်း ရှိပါသလား။  
 မရှိပါ  ရှိပါသည် ရှိလျှင် ဖော်ပြပါ - ၂၀၁၄... တစ်ကံကံ မီးတောက်ကျွမ်းကျွမ်းမှုကြောင့် ၄၈ နှစ်အသုံးပြု  
 (င) ကျေးရွာတွင် ဖွဲ့စည်းထားသော အဖွဲ့အစည်းများ  
 လူထုပတ်ဝန်းကျင်ဆိုင်ရာ ဤကျေးရွာတွင် ကျေးရွာဖွံ့ဖြိုးရေးအတွက် အနီးရ (သို့) ရွာသားများကိုယ်ဆိုင် (သို့) စီမံကိန်းဆိုင်ရာ  
 ဖွဲ့စည်းထားသည် အဖွဲ့အစည်းများရှိပါသလား။

- (၁) Save the Children
- (၂) အကူအညီ
- (၃) သားအဖ

(၃) အထွေထွေအုပ်ချုပ်ရေး ဦးစီးဌာန (GAD) မှ မှတ်တမ်းတင်ထားခြင်း  
 ဤကျေးရွာသည် အထွေထွေအုပ်ချုပ်ရေး ဦးစီးဌာန (GAD) မှ မှတ်တမ်းတင်ထားမှု ရှိပါသလား။  
 မရှိပါ  ရှိပါသည်

ကျေးရွာခေါင်းဆောင်	အမည်	မျိုးမောင်
	လက်မှတ်	 နေ့.ရက် ၂၀၁၁.၁၁.၂၀၁၇
လူထုဝန်းရုံးရေးမှူး	အမည်	ဒေါ်စန်းစွန်း
	လက်မှတ်	 နေ့.ရက် ၂၀၁၁.၁၁.၂၀၁၇

စတုတ္ထနှစ်

ပုံစံ - ၈ - ၁ ကျေးရွာအခြေခံအချက်အလက်များ (Form PC 1)

လယ်ဥယျာဉ်ရွက်၊ ကျေးရွာတစ်ရွာသို့ ပထမဆုံးမိတ်ဆက်ခရီး သွားရောက်သောအခါ လူထုစည်းရုံးရေးမှူးသည် ကျေးရွာ ခေါင်းဆောင်များအား ကျေးရွာအချက်အလက်များကို မေတ္တာရပ်ခံ၍ တောင်းခံရသည်။ ဤအချက်အလက်များကို စီမံကိန်း မိတ်ဆက်အစည်းဝေးမတိုင်မီတောင်းခံရမည်။ စီမံကိန်းမိတ်ဆက်အစည်းဝေးတွင် လူထုစည်းရုံးရေးမှူးသည် ဤအချက်အလက် များအား စစ်ဆေးပြီး မှန်ကန်အောင်ပြုလုပ်ရမည်။ ပြီးနောက်တွင် လူထုစည်းရုံးရေးမှူးမှ သတင်းအချက်အလက်ထဲသို့ Tablets မှ တဆင့် ဖြည့်သွင်းရမည်။

ကျေးရွာခေါင်းဆောင် အမည် ဦးသက်မြတ်ဗလီ	ကျေးရွာခေါင်းဆောင်၏ ဖုန်းနံပါတ် ၀၉-၇၅၇၅၅၆၁၉၀	လူထုစည်းရုံးရေးမှူး၏ အမည် ဒေါ်စုစု
ပြည်နယ်တိုင်းဒေသကြီး မကွေး	မြို့နယ် မင်းတူမြို့	ကျေးရွာအုပ်စု မဲခက်
		ကျေးရွာ တက်ကယ်

ကား လူဦးရေ

လူမျိုးစု	အိမ်ထောင်စုအရေအတွက်	ကိုးကွယ်သည့်ဘာသာ	အိမ်ထောင်စုအရေအတွက်
လူမျိုးစု (၁) မြန်မာ	၂၆	ဘာသာ (၁) ဗုဒ္ဓ	၂၆
လူမျိုးစု (၂) -----		ဘာသာ (၂) -----	
လူမျိုးစု (၃) -----		ဘာသာ (၃) -----	
လူမျိုးစုရော -----		ဘာသာရော -----	
အခြား	အရေအတွက်		
မသန်စွမ်းသူများ	၁		
သက်ကြီးရွယ်အိုများ (၆၅ နှစ် နှင့် အထက်)	၈		
စစ်ဘေးရှောင်			

	အမျိုးသား (အရေအတွက်)	အမျိုးသမီး (အရေအတွက်)
လူဦးရေ		
လူမျိုးစု (၁) မြန်မာ	၄၆	၄၄
လူမျိုးစု (၂) -----		
လူမျိုးစု (၃) -----		

အခြား		
အိမ်ထောင်ဦးစီး	၂၃	၃

(ခ) အခြေခံအဆောက်အအုံ အသုံးအဆောင်များ

စာသင်ကျောင်း	အမှတ် ခြင်ပါ	ကျန်းမာရေး	အမှတ် ခြင်ပါ	ဘာသာရေး အဆောက် အအုံများ	အမှတ် ခြင်ပါ
မူကြိုကျောင်း	<input type="checkbox"/>	တိုက်နယ်ဆေးရုံ	<input type="checkbox"/>	ဝေတီ	<input checked="" type="checkbox"/>
မူလတန်းကျောင်း	<input checked="" type="checkbox"/>	ကျန်းမာရေးဌာန	<input type="checkbox"/>	ဘုန်းကြီးကျောင်း	<input checked="" type="checkbox"/>
မူလွန်ကျောင်း	<input type="checkbox"/>	ကျန်းမာရေးဌာနခွဲ	<input type="checkbox"/>	ဟိန္ဒူဘုရားကျောင်း	<input type="checkbox"/>
အလယ်တန်းကျောင်း	<input type="checkbox"/>	ဆေးပေးခန်း	<input type="checkbox"/>	ခရစ်ယာန်ကျောင်း	<input type="checkbox"/>
လယ်လွန်ကျောင်း	<input type="checkbox"/>	အခြား	<input type="checkbox"/>	ဗလီ	<input type="checkbox"/>
အထက်တန်းကျောင်း	<input type="checkbox"/>			အခြား	<input type="checkbox"/>
အခြား	<input type="checkbox"/>				
မှတ်ချက်		မှတ်ချက်		မှတ်ချက်	

(ဂ) ကျွမ်းကျင်သူများမှတ်တမ်း (ကျေးရွာတွင်နေထိုင်သော သို့မဟုတ် တခြားရွာမှလာရောက်သော ကျွမ်းကျင်သူများ)

(ခ) စာသင်ကျောင်း			(၂) ကျန်းမာရေး			(၃) လက်မှုပညာရှင်		
	ရွာတွင်နေ ထိုင်သူ	အခြားရွာမှ လာသူ		ရွာတွင်နေ ထိုင်သူ	အခြား ရွာမှ လာသူ		ရွာတွင် နေထိုင်သူ	အခြား မှလာသူ
မူလတန်းပြဆရာ/မ	<input checked="" type="checkbox"/>	<input checked="" type="checkbox"/>	ဆရာဝန်	<input type="checkbox"/>	<input type="checkbox"/>	လက်သမား	<input checked="" type="checkbox"/>	<input type="checkbox"/>
အထက်တန်းပြဆရာ/မ	<input type="checkbox"/>	<input type="checkbox"/>	လက်ထောက် ကျန်းမာရေးမှူး	<input type="checkbox"/>	<input type="checkbox"/>	ပန်းရံ	<input checked="" type="checkbox"/>	<input type="checkbox"/>
အလယ်တန်းပြဆရာ/မ	<input type="checkbox"/>	<input type="checkbox"/>	အမျိုးသမီးကျန်းမာရေး ဆရာမ	<input type="checkbox"/>	<input type="checkbox"/>	လှုပ်ခတ်ကျွမ်းကျင်၊ မီးသမား	<input type="checkbox"/>	<input type="checkbox"/>
မူကြိုဆရာ/မ	<input type="checkbox"/>	<input type="checkbox"/>	သားဖွားဆရာမ	<input type="checkbox"/>	<input checked="" type="checkbox"/>	ရေပိုက်သူ	<input type="checkbox"/>	<input type="checkbox"/>
အခြား	<input type="checkbox"/>	<input type="checkbox"/>	ပြည်သူ့ကျန်းမာရေးလုပ်သား	<input type="checkbox"/>	<input type="checkbox"/>	စက်ပြင်ဆရာ	<input type="checkbox"/>	<input type="checkbox"/>
မှတ်ချက်			မှတ်ချက်			မှတ်ချက်		

(ဃ) ကျေးရွာသို့ ရောက်ရှိနိုင်သည့် လမ်းအခြေအနေ / ကျေးရွာတစ်ရွာသည် ၎င်း၏ ကျေးရွာအုပ်စုနှင့် ဆက်သွယ်ထားသော လမ်းအခြေအနေ (အောက်ပါတို့ကိုပိုင်းပါ)

ကျောက်ကြမ်းလမ်း:  ကတ္တရာလမ်း:  ကွန်ကရစ်လမ်း:   
 မော်တော်ဆိုင်ကယ်လမ်း:  မြေသားလမ်း:  လူသွားလမ်း:  အခြား:   
 ကျောက်ခင်းလမ်း:

(င) ကျေးရွာဖွံ့ဖြိုးမှုစီမံချက်

(၁) လူထုပဟိုပြုစီမံကိန်းမစတင်မှီ ဤကျေးရွာတွင်ကျေးရွာဖွံ့ဖြိုးမှု စီမံချက်ရှိခဲ့ပါသလား?

ရှိပါသည်/မရှိပါ/မသိပါ

(၂) ရှိခဲ့ပါလျှင် ဤစီမံချက်ကို မည်သည့် ခုနှစ်တွင်ပြင်ဆင်ခဲ့ပါသနည်း?

နှစ် ၂၀၁၁ မသိပါ

(၃) ဤစီမံချက်ကို မြို့နယ်မှအတည်ပြုခဲ့ပါသလား?

ပြုခဲ့ပါသည်/မပြုခဲ့ပါ /မသိပါ

(စ) ခရီးအကွာအဝေး

(၁) ဤကျေးရွာ၏ပဟိုမှ ၎င်းကျေးရွာအုပ်စု၏ပဟိုအထိ ခရီးမိုင်မည်မျှကွာဝေးသနည်း? မိုင် ၀.၉ /မသိပါ

(၂) ဤကျေးရွာမှ ၎င်းကျေးရွာအုပ်စုပဟိုအထိ သွားလာရာတွင်ကြာမြင့်သည့်အချိန်။

ခြောက်သွေ့ရာသီတွင်ကြာချိန် ၀၀:၀၅:၀၀

ထော်လာဂျီ/မော်တော်ဆိုင်ကယ်/ခြေလျင်/လား/မော်တော်ဘုတ်/

အခြား -----

မိုးရာသီတွင်ကြာချိန် ၀၀:၀၅:၀၀

ထော်လာဂျီ/မော်တော်ဆိုင်ကယ်/ခြေလျင်/လား/မော်တော်ဘုတ်/

အခြား -----

(ဆ) ပတ်ဝန်းကျင်ဆိုင်ရာ သဘာဝဘေးအန္တရာယ်

ဤကျေးရွာတွင် ရေကြီးခြင်းကဲ့သို့ သဘာဝဘေးအန္တရာယ်ကျရောက်ဖူးခြင်း ရှိပါသလား။

မရှိပါ

ရှိပါသည်

ရရှိလျှင်ဖော်ပြပါ

၂၀၁၄ တွင် ကျောက်ဆည်မြို့နယ်၊ ဖွဲ့စည်းမှုကြောင့် ၄၈ နှစ်ခွဲ ဖြစ်ခဲ့ပါသည်။

(ဇ) ကျေးရွာတွင် ဖွဲ့စည်းထားသော အဖွဲ့အစည်းများ

လူထုပဟိုပြုစီမံကိန်းမတိုင်မီ ဤကျေးရွာတွင် ကျေးရွာဖွံ့ဖြိုးရေးအတွက် အစိုးရ (သို့) ရွာသားများကိုယ်တိုင်(သို့) စီမံကိန်းတစ်ခုခုမှ ဖွဲ့စည်းထားသည့် အဖွဲ့အစည်းများရှိပါသလား။

(၁) Save the Children

(၂) အရှင်မိတ်

(၃) သမဂ္ဂ

(ဈ) အထွေထွေအုပ်ချုပ်ရေး ဦးစီးဌာန (GAD) မှ မှတ်တမ်းတင်ထားခြင်း

ဤကျေးရွာသည် အထွေထွေအုပ်ချုပ်ရေး ဦးစီးဌာန (GAD) မှ မှတ်တမ်းတင်ထားမှု ရှိပါသလား။

မရှိပါ

ရှိပါသည်

ကျေးရွာခေါင်းဆောင်

အမည် ဦးသက်ရှိစံး

လက်မှတ် [Signature] နေ့စွဲ ၈-၁၀-၂၀၁၈

လူထုစည်းရုံးရေးမှူး

အမည် စစ်စန်းဇော်

လက်မှတ် [Signature] နေ့စွဲ ၈-၁၀-၂၀၁၈

# ၂၀။ စီမံကိန်းစက်ဝန်းအချိန်ဇယား (ပုံစံ-၂)

## ပထမနှစ်

ပုံစံ ၈-၂ - စီမံကိန်းစက်ဝန်းအချိန်ဇယား (PC 2)

လမ်းညွှန်ရွတ်သက်ဆိုင်ရာလူထုစည်းရုံးရေးမှူး/လက်ထောက်နည်းပညာနည်းပညာမှူးများမှ စီမံကိန်းစက်ဝန်းအဆင့်တစ်ခုစီ ပြီးစီးတိုင်းကျေးရွာနှင့် ကျေးရွာအုပ်စု အတွက် တုံ့ပြန်ကြိုပြည့်သွင်းရမည်။

စည်းရုံးရေးမှူး/ဝန်ထမ်း အမည် - မော်စီအို :

၀န.ရဲ့ ၇၀၂၀၅၀၅ စက်ဝန်းအားအမှတ်ခြစ်ပါ  စက်ဝန်း(၁)  စက်ဝန်း(၂)  စက်ဝန်း(၃)  
 စက်ဝန်း(၄)

ပြည်နယ်/တိုင်း မကွေး၊ မြို့နယ် ခင်းကုန်း၊ ကျေးရွာအုပ်စု မိရပီ၊ ကျေးရွာ ရွာကုတ်ရွာ

စီမံကိန်းအဆင့်ရွက်ဖူးအဆင့်များ	၀န.ရဲ့		အစည်းအဝေးတွင်တက်ရောက်သူအရေအတွက်			
	စတင်သည့်နေ့	ပြီးဆုံးသည့်နေ့	အမျိုးသားအရေအတွက်	အမျိုးသမီးအရေအတွက်	အိမ်ထောင်စုအရေအတွက်	လူမျိုးစုတက်ရောက်သူအရေအတွက်နှင့် လူမျိုးစုအမည်
၁. ကျေးရွာစီမံကိန်း မိတ်ဆက်အစည်းအဝေး	၂၀၂၆.၀၅.၀၅	၂၀၂၆.၀၅.၀၅	၂၅	၃၆	၂၈	၂၅၂၇   ၂၆
၂. ကျေးရွာဖွံ့ဖြိုးရေး စီမံချက်ရေးဆွဲခြင်း အစည်းအဝေး	၂၀၂၆.၀၅.၀၅	၂၀၂၆.၀၅.၀၅	၂၅	၃၆	၂၈	၂၅၂၇   ၂၆
၃. ကျေးရွာအုပ်စု လုပ်ငန်း ဆုံးဖြတ်ချက်ချသည့်အစည်းအဝေး						
၄. မြို့နယ်အဆင့်စီမံကိန်းရေးဆွဲရေးနှင့်အကောင်အထည်ဖော်ရေးကော်ပတီ၏ စီမံကိန်း သုံးသပ်မှုအစည်းအဝေး			မလို	မလို	မလို	မလို
၅. မြို့နယ် စီမံကိန်းရေးဆွဲရေးနှင့်အကောင်အထည်ဖော်ရေးကော်ပတီ၏ဆုံးဖြတ်မှုကို ရွာသို့ အသိပေးအကြောင်းကြားသည့်အစည်းအဝေး						
၆. စီမံကိန်းလုပ်ငန်းဆွဲစီမံချက်ရေးဆွဲခြင်း အစည်းအဝေး	မလို	မလို	မလို	မလို	မလို	မလို
၆.၁။ စီမံကိန်းလုပ်ငန်း အကောင်အထည်ဖော်ရေးအစီအစဉ် ရေးဆွဲခြင်း						
၆.၂။ ဝယ်ယူရေးအစီအစဉ် ရေးဆွဲခြင်း						



# တတိယနှစ်

ပုံစံ - ၈ - ၂ - စီမံကိန်းစက်ဝန်းအချိန်ဇယား (PC 2)

လမ်းညွှန်ချက်၊ သက်ဆိုင်ရာလူထုစည်းရုံးရေးမှူး/လက်ထောက်နည်းပညာမှူးများမှ စီမံကိန်းစက်ဝန်းအဆင့်တစ်ခုစီပြီးစီးတိုင်း ကျေးရွာနှင့် ကျေးရွာအုပ်စုအတွက် ဤပုံစံကို ဖြည့်သွင်းရမည်။

စည်းရုံးရေးမှူး/ဝန်ထမ်း အမည် မြ.နယ်

နေ့စွဲ ၂၀၁၁-၂၀၁၇ စက်ဝန်းအားအမှတ်ဖြစ်ပါ  စက်ဝန်း(၁)  စက်ဝန်း(၂)  စက်ဝန်း(၃)  
 စက်ဝန်း(၄)

ဖြည့်နယ်/တိုင်း မကွေး မြို့နယ် မင်းတုန်း ကျေးရွာအုပ်စု မဲခေါင် ကျေးရွာ ၁၇၇၇၅

စီမံကိန်းဆောင်ရွက်မှုအဆင့်များ	နေ့စွဲ		အစည်းအဝေးတွင်တက်ရောက်သူအရေအတွက်					အိမ်ထောင်စု ပေါင်း	အိမ်ထောင်စု %
	စတင်သည့် နေ့	ပြီးဆုံးသည့် နေ့	အမျိုးသား အရေအတွက်	အမျိုးသမီး အရေအတွက်	အိမ်ထောင်စု အရေအတွက်	လူမျိုးစုတက်ရောက်သူ အရေအတွက် နှင့် လူမျိုးစုအမည်			
၁။ ကျေးရွာစီမံကိန်း မိတ်ဆက်အစည်းအဝေး	၂၀၁၁-၁၇	၂၀၁၁-၁၇	၁၇	၁၇	၂၈	၂၆	၂	၂၆	၁၀၀%
၂။ ကျေးရွာဖွံ့ဖြိုးရေး စီမံချက်ရေးဆွဲခြင်း အစည်းအဝေး	၂၂-၁၁-၁၇	၂၂-၁၁-၁၇	၉	၁၆	၂၅	၂၅	၂	၂၆	၉၆.၁၅%
၃။ ကျေးရွာအုပ်စု လုပ်ငန်းဆုံးဖြတ်ချက်ချသည့် အစည်းအဝေး									
၄။ မြို့နယ်အဆင့် စီမံကိန်းရေးဆွဲရေး နှင့် အကောင်အထည် ဖော်ရေးကော်မတီ၏ စီမံကိန်း သုံးသပ်မှု အစည်းအဝေး	၅-၁၂-၀၁၈	၅-၁၂-၀၁၈							
၅။ မြို့နယ် စီမံကိန်းရေးဆွဲရေး နှင့် အကောင်အထည် ဖော်ရေး ကော်မတီ၏ဆုံးဖြတ်မှုကို ရွာသို့ အသိပေး အကြောင်းကြားသည့် အစည်းအဝေး	၁၈-၁၂-၀၁၈	၁၈-၁၂-၀၁၈	၁၀	၉	၁၉	၁၉	၂	၂၆	၉၂.၃၀%
၆။ စီမံကိန်းလုပ်ငန်းခွဲစီမံချက်ရေးဆွဲခြင်း အစည်းအဝေး									
၆.၁။ စီမံကိန်းလုပ်ငန်း အကောင်အထည်ဖော် ရေးအစီအစဉ် ရေးဆွဲခြင်း	၄-၂၀-၀၁၈	၄-၂၀-၀၁၈	၇	၁၀	၁၇	၁၇	၂	၂၆	၆၅.၃၈%

ပုံစံ - ၈ - ၂ - စီမံကိန်းစက်ဝန်းအချိန်ဇယား (PC 2)

လမ်းညွှန်ချက်၊ သက်ဆိုင်ရာလုပ်ထုတ်စည်းရုံးရေးမှူး/လက်ထောက်နည်းပညာမှူးများမှ စီမံကိန်းစက်ဝန်းအဆင့်တစ်ခုစီပြီးစီးစဉ်၊ ကျေးရွာနှင့် ကျေးရွာအုပ်စုအတွက် ဤပုံစံကို ဖြည့်သွင်းရမည်။

လည်ပတ်ရေးမှူး/လုပ်ထုတ် အမည် ဧရာဝတီမြစ်ဝကျွန်းပတ် ဖွံ့ဖြိုးရေးအဖွဲ့

အမှတ် ၈၊ ၂၀-၂၀၂၀

စက်ဝန်းအားအမှတ်ခြစ်မိ  စက်ဝန်း(၁)  စက်ဝန်း(၂)  စက်ဝန်း(၃)  စက်ဝန်း(၄)

ဖြည့်နှင်းစဉ်/တိုင်း မကွေး၊ မြို့နယ် မင်းတူမြို့၊ ကျေးရွာအုပ်စု မြေကုတ်၊ ကျေးရွာ စတုတ္ထအဖွဲ့

စီမံကိန်းဆောင်ရွက်မှုအဆင့်များ	နေ့စွဲ		အစည်းအဝေးတွင်တက်ရောက်သူအရေအတွက်					အိမ်ထောင်စု	အိမ်ထောင်စု
	တင်သည့်နေ့	ပြီးဆုံးသည့်နေ့	အမျိုးသားအရေအတွက်	အမျိုးသမီးအရေအတွက်	အိမ်ထောင်စုအရေအတွက်	လူမျိုးစုတက်ရောက်သူအရေအတွက်နှင့် လူမျိုးစုအမည်			
၁။ ကျေးရွာစီမံကိန်း မိတ်ဆက်အစည်းအဝေး	၈.၁၀.၁၈	၈.၁၀.၁၈	၇	၁၈	၂၅	၂၈၁-၂၅	၂၆		
၂။ ကျေးရွာစွဲပြီးရေး စီမံချက်ရေးဆွဲခြင်းအစည်းအဝေး	၈.၁၀.၁၈	၈.၁၀.၁၈	၇	၁၈	၂၅	၂၈၁-၂၅	၂၆		
၃။ ကျေးရွာအုပ်စု လုပ်ငန်းဆုံးဖြတ်ချက်ချသည့်အစည်းအဝေး	၁၀.၁၀.၁၈	၁၀.၁၀.၁၈	၉	၈	၁၇	၂၈၁-၁၇	၂၆		
၄။ မြို့နယ်အဆင့် စီမံကိန်းရေးဆွဲရေးနှင့် အကောင်အထည်ဖော်ရေးကော်မတီ၏ စီမံကိန်း သုံးသပ်မှုအစည်းအဝေး			မလို	မလို	မလို	မလို			
၅။ မြို့နယ် စီမံကိန်းရေးဆွဲရေးနှင့် အကောင်အထည်ဖော်ရေး ကော်မတီ၏ဆုံးဖြတ်မှုကို ရွာသို့ အသိပေးအကြောင်းကြားသည့် အစည်းအဝေး									
၆။ စီမံကိန်းလုပ်ငန်းခွဲစီမံချက်ရေးဆွဲခြင်းအစည်းအဝေး									





လူထုဝဟ်ပြုစီမံကိန်းစီမံကိန်းလက်ခွဲ  
အပိုင်း-၃ ၂၉.၉.၂၀၁၅

၄	ကျေးလက်ဆေးပေးချိန် တည်ဆောက်ချိန်	ကျား	၄		
၅	စာကြည့်တိုက်တည်ဆောက် ချိန်	မ	၅		
၆	အားသင်ကျောင်း၊ မြောင်းရွှေ့ ချိန်	ကျား	၆		

၂၀၁၅၊ ကျေးရွာစီမံကိန်းအထောက်အကူပြုကော်မီတီမှအတည်ပြုသည်။

အည် ဦးဝင်းနိုင်၊ လက်မှတ် သက်ရှိနိုင်၊ နံရံ ၂၀၁၆.၀၈.၀၈

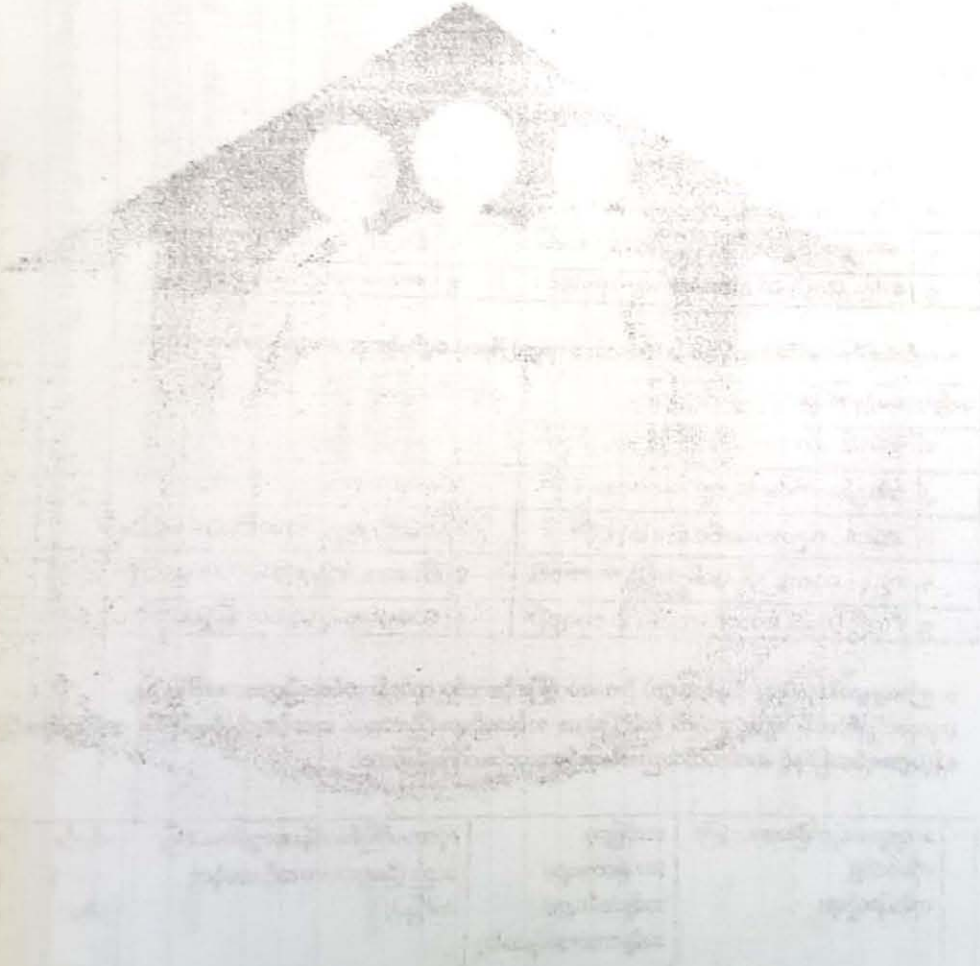

ဒုတိယနှစ်

လူထုဝဟ်ပြု စီမံကိန်း၊ စီမံကိန်းလက်စွဲ အပိုင်း - (၃) - ၂၉.၁၀.၂၀၁၆

ပုံစံ - ၀ - ၃ ကျေးရွာဖွံ့ဖြိုးရေး ဦးစားပေးအစီအစဉ် (Form PC 3)

လုပ်ငန်းစဉ်အား အဆင့်(၃) ကျေးရွာဖွံ့ဖြိုးရေးမှန်ချက်အစည်းအဝေး ပြီးဆုံးသောအခါ ကျေးရွာစီမံကိန်း အထောက်အကူပြု ကော်မတီသည် လူထုဝဟ်ပြုရေးမှူးအကူအညီဖြင့် ဤပုံစံကိုပြည့်စုံအောင် ဖြည့်သွင်းရမည်။

လူထုဝဟ်ပြုရေးမှူး/ဝန်ထမ်း အမည် ဦးဇော်စိန်၊ ဝန်ထမ်းအမှတ် (၇)၊ ဝန်ထမ်း(၁)၊ ဝန်ထမ်း(၂)၊ ဝန်ထမ်း(၃)၊ ဝန်ထမ်း(၄)

ပြည်နယ်/တိုင်း မကွေး၊ ပြည်နယ် မင်္ဂလာဒုံ၊ ကျေးရွာအုပ်စု မဲခေါင်၊ ကျေးရွာ သာဓကီအုပ်စု  
 က။ အခက်အခဲအတားအဆီးများအားထွေးနှွေးခြင်း - ယခုလက်ရှိအခြေအနေတွင် ဤကျေးရွာဖွံ့ဖြိုးတိုးတက်ရေးအတွက် အဓိက အခက်အခဲအတားအဆီးများသည် မည်သည့်အမျိုးအစားဖြစ်ပါသနည်း။ (အမျိုးသား/သမီး အနည်းဆုံးအခက်အခဲ ၅ ခုစီဖော်ပြပါ)

အမျိုးသား အဖွဲ့မှ တင်ပြသောအခက်အခဲအတားအဆီးများ	အမျိုးသမီး အဖွဲ့မှ တင်ပြသောအခက်အခဲအတားအဆီးများ
၁ မိုးရာထိတွင် ရွက်ရွာ လူထုဝဟ်ပြုရေးမှူးအဖွဲ့အစည်း	၁ ကျေးရွာတွင် အားလုံးလက်ထောက် (၂) မျက်နှာထပ်ခြင်း
၂ စားနပ်ရိက္ခာအခက်အခဲများ/အားလုံးအဖွဲ့အစည်း	၂ ရေရရှိမှု အခက်အခဲများ ဖြစ်ပေါ်လာခြင်း (ရေပိုက်၊ မရေပိုက်၊ မရေရခြင်း)
၃ ကျေးရွာတွင် စားနပ်ရိက္ခာအခက်အခဲများ	၃ အားလုံးအဖွဲ့အစည်းတွင် ရေရရှိမှု အခက်အခဲများ
၄ ကျေးရွာအုပ်စု ရေရရှိမှု အခက်အခဲများ	၄ စားနပ်ရိက္ခာအခက်အခဲများ ဖြစ်ပေါ်လာခြင်း
၅ ကျေးရွာအုပ်စု ရေရရှိမှု အခက်အခဲများ	၅ ကျေးရွာအုပ်စုအား အားလုံးလက်ထောက် ဖြစ်ပေါ်လာခြင်း

ခ။ မျှော်မှန်းခြင်း - နောင်လာမည့် (၅) နှစ်အတွင်း ကျေးရွာဖွံ့ဖြိုးရေး မျှော်မှန်းလျာထားချက်များအား တင်ပြပါ။

အမျိုးသားအဖွဲ့မှ တင်ပြသောမျှော်မှန်းချက်များ	အမျိုးသမီးအဖွဲ့မှ တင်ပြသောမျှော်မှန်းချက်များ
၁ ကျေးရွာအား ရေရရှိမှုအခက်အခဲများ လျှော့ချပေးရန်	၁ ကျေးရွာအား အားလုံးလက်ထောက် လုပ်ငန်းစဉ်
၂ ကျေးရွာအား ရေရရှိမှုအခက်အခဲများ လျှော့ချပေးရန်	၂ ကျေးရွာအား အားလုံးလက်ထောက် လုပ်ငန်းစဉ်
၃ ကျေးရွာအား စားနပ်ရိက္ခာအခက်အခဲများ လျှော့ချပေးရန်	၃ ကျေးရွာအား အားလုံးလက်ထောက် လုပ်ငန်းစဉ်
၄ ကျေးရွာအား စားနပ်ရိက္ခာအခက်အခဲများ လျှော့ချပေးရန်	၄ ကျေးရွာအား အားလုံးလက်ထောက် လုပ်ငန်းစဉ်
၅ ကျေးရွာအား စားနပ်ရိက္ခာအခက်အခဲများ လျှော့ချပေးရန်	၅ ကျေးရွာအား အားလုံးလက်ထောက် လုပ်ငန်းစဉ်

င။ လူထုဝဟ်ပြုရေးမှူး၏ လာမည့် (၃) နှစ်အတွက် အကန့်အသတ်မရှိသော ဦးစားပေး ဖွံ့ဖြိုးတိုးတက်မှု လုပ်ငန်း အစီအစဉ်များအားဖော်ပြပါ။

အဆင့်	ကျေးရွာအတွက် ဦးစားပေး ဖွံ့ဖြိုးတိုးတက်မှု လုပ်ငန်းစဉ်များ	အဆိုပြုသူ (အမျိုးသား/အမျိုးသမီး/အမျိုးသား+အမျိုးသမီး)	ခန့်မှန်းကုန်ကျစရိတ်	အကန့်အသတ်မရှိသော ခန့်မှန်းခြေ အရေအတွက်
၁	လမ်း (ကျောက်ကျော ရွာလမ်း)	ကျား + ၁၀	၅၀၀၀၀၀၀၀	၅၀၄
၂	ကျေးရွာအား လမ်းရေး	"		၅၀၄
၃	ရေရရှိရေး	"		၅၀၄
၄	ကျေးရွာအား အားလုံးလက်ထောက်	"		၅၀၄
၅				

င။ လူထုဝဟ်ပြုရေးမှူး၏ လာမည့် (၃) နှစ်အတွက် အကန့်အသတ်မရှိသော ဦးစားပေး ဖွံ့ဖြိုးတိုးတက်မှု လုပ်ငန်း အစီအစဉ်များအားဖော်ပြပါ။

အဆင့်	ကျေးရွာအတွက် ဦးစားပေး ဖွံ့ဖြိုး	အဆိုပြုသူ (အမျိုးသား/အမျိုးသမီး)	အခန်းကဏ္ဍ



လူထုဝတ်ပြု စီမံကိန်း၊ စီမံကိန်းလက်ခွဲ အပိုင်း - (၃) - ၂၉.၁၀.၂၀၁၆

	တိုးတက်မှု လုပ်ငန်းစဉ်များ	အမျိုးသမီးများ/အမျိုးသား + အမျိုးသမီး)	စာရင်းကဏ္ဍ
၁	ကျေးရွာအောက်ရန် ဖွဲ့စည်းရာ	ကျား + မ	ပညာရေး
၂			
၃			
၄			
၅			

ဥက္ကဋ္ဌ၊ ကျေးရွာစီမံကိန်းအထောက်အကူပြုကော်မီတီမှ အတည်ပြုသည်။

အမည် ----- ဒေါ်ခင်မာမာ ----- လက်မှတ် ----- ခင်မာမာ ----- ရက်စွဲ ----- ၁၉.၁၂.၂၀၁၆

တတိယနှစ်

ပုံစံ - ၀ - ၃ ကျေးရွာဖွံ့ဖြိုးရေး ဦးစားပေးအပ်အပ် (Form PC 3)

လမ်းညွှန်ချက် အဆင့်(၇) ကျေးရွာဖွံ့ဖြိုးရေးအစည်းအဝေး၊ ပြီးသောအခါ ကျေးရွာပုံစံကိန်း အထောက်အကူပြု  
 ကော်မတီသည် လူထုစည်းရုံးရေးများအကူအညီဖြင့် ဤပုံစံကိုပြည့်စုံအောင် ဖြည့်သွင်းရမည်။

လူထုစည်းရုံးရေးများ/ဝန်ထမ်း အမည် **ဒေါ်ခင်စု**  
 နေ့စွဲ ၂၂.၁၁.၂၀၁၇

ဝက်ဝန်းအား အမှတ်ခြစ်ပါ (✓) င ဝက်ဝန်း(၁)  
 = ဝက်ဝန်း(၂) ✓ ဝက်ဝန်း(၃) ဝ ဝက်ဝန်း(၄)

ပြည်နယ်/တိုင်း **မကွေး** | မြို့နယ် **မင်းတုန်း** | ကျေးရွာအုပ်စု **မင်္ဂလာ** | ကျေးရွာ **သရက်အုပ်**

က။ အခက်အခဲအတားအဆီးများအားဆွေးနွေးခြင်း - ယခုလက်ရှိအခြေအနေတွင် ဤကျေးရွာဖွံ့ဖြိုးတိုးတက်ရေးအတွက်  
 အဓိက အခက်အခဲအတားအဆီးများသည် မည်သည့်များဖြစ်ပါသနည်း။ (အမျိုးသား/သမီး အနည်းဆုံးအခက်အခဲ ၅ ခုစီဖော်ပြပါ)

အမျိုးသား အဖွဲ့မှ တင်ပြသောအခက်အခဲအတားအဆီးများ | အမျိုးသမီး အဖွဲ့မှတင်ပြသောအခက်အခဲအတားအဆီးများ

၁	ကျောင်းသားများ စာကြည့်တိုက်ဆက်ခံခြင်း ဖြင့် ဖွံ့ဖြိုးတိုးတက်ရေး ဖြစ်ပေါ်စေခြင်း။	၁	ကလေးများ စာကြည့်တိုက်၊ ညာဘက်ဝတ္ထုရေး ကာရေး အခက်အခဲဖြစ်ခြင်း။
၂	ကျေးရွာအတွင်း လူထု ဝတ်စုံအစားအသုံးများ ကျွမ်းပရသွင်ဆက်ခံခြင်း။	၂	ဖွံ့ဖြိုးရေး လုပ်ငန်းများ လိုလပ်ဆွေးနွေးရန် စာတိုက်အစား ကျွမ်းပရသွင်ဆက်ခံခြင်း။
၃	ကလေး၊ လူကြီး များ စားစား၊ စားစား ဗဟုသုတ ရှင်းပါးခြင်း။	၃	အဝတ်ပစ္စည်း၊ ဗဟုသုတ များ စားစား ဖြစ်ခြင်း။
၄	ကျေးရွာသူ/သား များ ကျန်းမာရေးအတွက် အဆေးပေးခြင်းဖြစ်ပါက အကူအညီအားလုံး ဆက်ခံခြင်း။	၄	ကျေးရွာအတွင်း ကျန်းမာရေး ဆေးခန်းအား မရှိခြင်း။
၅		၅	မီးဘေးအန္တရာယ် တွေ့ကြုံခဲ့ရ၍ ဆက်ခံခြင်း။

ခ။ မျှော်မှန်းခြင်း - နေ့စဉ်လုပ်ငန်း (၅) နှစ် အတွင်း ကျေးရွာဖွံ့ဖြိုးရေး မျှော်မှန်းလုပ်ငန်းစဉ်များအား တင်ပြပါ။

အမျိုးသားအဖွဲ့မှ တင်ပြသော မျှော်မှန်းချက်များ	အမျိုးသမီးအဖွဲ့မှ တင်ပြသော မျှော်မှန်းချက်များ
<p>၁ ကလေးများ ညပိုင်း စာကြည့်/စာဖတ်ရန် အတွက် အဆင့်မြင့် စောင် စောင့်ရှောက်မှုပေးရန်။</p>	<p>၁ ပညာရေးတိုးတက်ပြီး၊ ချက်ချင်း ပြုတ်ရေး၊ ကွပ်ကဲလာစေရန်။</p>
<p>၂ ကျေးရွာအတွင်း ကုလု အစည်းအဝေး ပြုလုပ်ရာတွင် အဆင့်မြင့် အချောအမွှာပေးရန်။</p>	<p>၂ ကျေးရွာဖွံ့ဖြိုးတိုးတက်စေရန်။</p>
<p>၃ ကလေး၊ လူကြီး စာပေမဟုတ်သော ကြွယ်ဝတိုးတက်လာစေရန်။</p>	<p>၃ စာတွေးစာဖြင့် စိတ်ဝင်စားမှု၊ မြှင့်တင်မှု၊ လာစေရန်။</p>
<p>၄ ကျန်းမာရေး အတွက် အရေးပေါ်အခက်အခဲ ဖြစ်ပါက ဆေးကုသမှု ပေးပို့ပေးရန်။</p>	<p>၄ အဆိုရှိဖွဲ့ ကျန်းမာရေး ဆောင်ရွက်မှုများ ရရှိလာစေရန်။</p>
<p>၅</p>	<p>၅ မီးစားစာအားလုံးပေး ကမ်းစားလာစေရန်။</p>

ပုံစံ-စ-၃ ကျေးရွာဖွံ့ဖြိုးရေးအစီအစဉ် (Form PC 3)

လမ်းညွှန်ချက် အဆင့်(၃)ကျေးရွာမျှော်မှန်းချက်အစည်းအဝေးပြီးဆုံးသောအခါကျေးရွာစီမံကိန်းအထောက်အကူပြုကော်မတီသည် လူထုစည်းရုံးရေးမှူးအကူအညီဖြင့် ဤပုံစံကိုပြည့်စုံအောင် ဖြည့်သွင်းရမည်။			
လူထုစည်းရုံးရေးမှူး/ဝန်ထမ်းအမည် <b>ဇော်စိုးဇော်</b>			
နေ့စွဲ <b>၈.၁၀.၂၀၁၈</b>	စက်ဝန်းအား အမှတ်ခြစ်ပါ(✓) <input type="checkbox"/> စက်ဝန်း(၁) စက်ဝန်း(၂) <input type="checkbox"/> စက်ဝန်း(၃) <input checked="" type="checkbox"/> စက်ဝန်း(၄)		
မြည်နယ်/တိုင်း <b>မကွေး</b>	မြို့နယ် <b>မင်းတုန်း</b>	ကျေးရွာအုပ်စု <b>မဲဇွန်</b>	ကျေးရွာ <b>သရက်စု</b>

က။ အခက်အခဲအတားအဆီးများအားဆွေးနွေးခြင်း - ယခုလက်ရှိအခြေအနေတွင် ဤကျေးရွာဖွံ့ဖြိုးတိုးတက်ရေးအတွက် အဓိကအခက်အခဲအတားအဆီးများသည် မည်သည်များဖြစ်ပါသနည်း။ (အမျိုးသား/သမီး အနည်းဆုံးအခက်အခဲ (၅) ခုစီဖော်ပြပါ။)

အုပ်စုဖွဲ့ဆွေးနွေးမှုများမှ တင်ပြလာသောအခက်အခဲအတားအဆီးများ	
ရေလျှော့ချရေး၊ အနားယူရေး အားလုံးပေးအားခြင်း၊ အထွက်နှုန်းမြှင့်တင်ခြင်း	<input checked="" type="checkbox"/> ကျား <input type="checkbox"/> မ <input type="checkbox"/> ကျား+မ
ကျေးရွာအုပ်စုစာပေဗဟုသုတ အားလုံးပေးခြင်း	<input type="checkbox"/> ကျား <input checked="" type="checkbox"/> မ <input type="checkbox"/> ကျား+မ
ကျေးရွာအုပ်စုကားယာယာ၊ နီးကပ်သော အခြေအနေ၊ ရပ်ရွာစီမံချက်ပြုခြင်း	<input checked="" type="checkbox"/> ကျား <input type="checkbox"/> မ <input type="checkbox"/> ကျား+မ
ကျေးရွာအုပ်စုအဖွဲ့အစည်းအဖွဲ့အစည်း ဝေးလှစွာ၊ ဘာမှ မရှိခြင်း	<input type="checkbox"/> ကျား <input type="checkbox"/> မ <input checked="" type="checkbox"/> ကျား+မ
အထွက်နှုန်းမြှင့်တင်ရေး၊ အားလုံးပေးခြင်း	<input type="checkbox"/> ကျား <input checked="" type="checkbox"/> မ <input type="checkbox"/> ကျား+မ

ခ။ မျှော်မှန်းခြင်း- နောင်လာမည့်(၅)နှစ်အတွင်း ကျေးရွာဖွံ့ဖြိုးရေးမျှော်မှန်းချက်များအား တင်ပြပါ။

အုပ်စုဖွဲ့ဆွေးနွေးမှုများမှ တင်ပြလာသောအခက်အခဲအတားအဆီးများ	
အားလုံးပေးအားခြင်း၊ အထွက်နှုန်းမြှင့်တင်ရေး	<input checked="" type="checkbox"/> ကျား <input type="checkbox"/> မ <input type="checkbox"/> ကျား+မ
စာပေဗဟုသုတဖြန့်ဖြူးပေးခြင်း၊ အားလုံးပေးခြင်း	<input type="checkbox"/> ကျား <input checked="" type="checkbox"/> မ <input type="checkbox"/> ကျား+မ
ကျေးရွာအုပ်စုစာပေဗဟုသုတ အားလုံးပေးခြင်း	<input checked="" type="checkbox"/> ကျား <input type="checkbox"/> မ <input type="checkbox"/> ကျား+မ
ကျေးရွာအုပ်စုအဖွဲ့အစည်းအဖွဲ့အစည်း ဝေးလှစွာ၊ ဘာမှ မရှိခြင်း	<input type="checkbox"/> ကျား <input type="checkbox"/> မ <input checked="" type="checkbox"/> ကျား+မ
အထွက်နှုန်းမြှင့်တင်ရေး၊ အားလုံးပေးခြင်း	<input type="checkbox"/> ကျား <input checked="" type="checkbox"/> မ <input type="checkbox"/> ကျား+မ

ဂ။လူထုစီမံကိန်း၏လာမည့်(၄)နှစ်အတွက်အကျိုးဝင်သောဦးစားပေးဖွံ့ဖြိုးတိုးတက်မှုလုပ်ငန်း အစီစဉ်များအားဖော်ပြပါ။

ဦးစားပေးအဆင့်	ကျေးရွာအတွက် ဦးစားပေးဖွံ့ဖြိုးတိုးတက်မှု လုပ်ငန်းစဉ်များ	အဆိုပြုသူ (အမျိုးသား / အမျိုးသမီး / အမျိုးသား+ အမျိုးသမီး)	အခန်းကဏ္ဍ	ဦးစားပေးအဆင့်သတ်မှတ်ချက်	ခန့်မှန်းကုန်ကျစရိတ်	အကျိုးခံစားခွင့်ရှိသူ ခန့်မှန်းအရေအတွက်		
						ကျား	မ	ပေါင်း
၁	စာသင်ကျောင်း	ကျား +မ	ယူအရေး	၁	၃၂၄၀၀၀၀၀	၅၈	၅၅	၁၁၃
၂	တက်စုပုံစံ	မ	အခြေခံဆောက်လုပ်ရေး	၂	၁၉၀၀၀၀၀၀	၅၈	၅၅	၁၁၃
၃	မီးကြိုမီးထိုင်အဆင်၊ မြင်ကွင်း	ကျား +မ	မီးလင်းရေး	၃	၃၀၀၀၀၀၀	၅၈	၅၅	၁၁၃
၄	ကျေးရွာခြံစည်းမှု	ကျား	အခြေခံဆောက်လုပ်ရေး	၄	၁၂၀၀၀၀၀၀	၅၈	၅၅	၁၁၃
၅	စာကြည့်တိုက်	မ	"	၅	၈၇၄၈၀၀	၅၈	၅၅	၁၁၃

ဃ။လူထုစီမံကိန်း၏လာမည့်(၄)နှစ်အတွက်အကျိုးမဝင်သောဦးစားပေးဖွံ့ဖြိုးတိုးတက်မှုလုပ်ငန်း အစီစဉ်များအား ဖော်ပြပါ။

အဆင့်	ကျေးရွာအတွက်ဦးစားပေးဖွံ့ဖြိုးတိုးတက်မှုလုပ်ငန်းစဉ်များ	အဆိုပြုသူ(အမျိုးသား+ အမျိုးသမီး/အမျိုးသား+အမျိုးသမီး)	အခန်းကဏ္ဍ

ခေါင်းဆောင်/ကျေးရွာစီမံကိန်းအထောက်အကူပြုကော်မတီမှအတည်ပြုသည်။

အမည် ဒေါ်ဘီကာဦး လက်မှတ်  နေ့စွဲ ၈.၁၀.၂၀၁၅

၂၂။ အစည်းအဝေးမှတ်တမ်းများ

လူထုဗဟိုပြုစီမံကိန်း  
စတုတ္ထနှစ်စက်ဝန်း

အချိန် - ၈:၀၀ နာရီ ရက်စွဲ - ၈.၀၂.၀၁၈  
 နေရာ - သရက်အုပ်ကျေးရွာ

ခံကြောင်း ခံရာ ။ ။ ပထမအကြိမ်အစည်းအဝေး ။  
 ဦးဝင်းနိုင် ။ ။ စီမံကိန်းအကြောင်း အိတ်ဆက်ပြောကြားခြင်း၊ ကျေးရွာလူထုအနေဖြင့်  
 လူထုစည်းရုံးရေးမှူး > ခရီးလမ်းပေးဆောင်မှု ရှိစေရန် ပြောကြားသည်။ မျက်စိစိမ့်ကိန်း များ၊  
 လမ်းပေးဆောင်ရွက်နိုင်ကြောင်း။ ပူးပေါင်းပါဝင်ကြမှုသာလျှင် အောင်  
 ဖြစ်နိုင်ကြောင်း ပြောကြားသည်။ တစ်နေ့တာအောင်ရွက်မည် နာမိစဉ်  
 များအား ၎င်းပြုခြင်း။ စီမံကိန်း မိတ်ဆက်အကြောင်း ပြောကြားသည်။  
 စီမံကိန်း အဓိပ္ပာယ်၊ ၎င်းရွယ်ချက်၊ အကောင်အထည်ဖော်သည့်  
 ဌာန များအား ခံပြန် ကျန် အထူး ခွင့်ပြုခြင်း ။ ကျန်ပုံစံ စီးဆင်းပုံ ။  
 စီမံကိန်းစက်ဝန်း အကြောင်း ၎င်းပြုခြင်း ။  
 အဓိပ္ပာယ် - ကိုယ်တိုင် အစီစဉ်ဆွဲ၊ ကိုယ်တိုင် စီမံ၊ ကိုယ်တိုင် အကောင်  
 အထည်ဖော်၊ ကိုယ်တိုင်ခံစား၊ ကိုယ်တိုင် ပြန်လည်ပြုပြင်  
 ရမည်။  
 ၎င်းရွယ်ချက် - အခြေခံအဆောက်အအုံ ဖွံ့ဖြိုးရန်  
 - ကျေးရွာလူထု စွမ်းဆောင်ရည် တိုးတက်စေရန်။  
 စီမံကိန်းတွင် ပါဝင် ပတ်သက်သူများ အကြောင်း ၎င်းပြုခြင်း ။  
 - ကျေးရွာအုပ်ချုပ်ရေးမှူး၊  
 - ကျေးရွာလူထု  
 - ကော်မတီ  
 - လူထုစည်းရုံးရေးမှူး / ဝ/က ရင်းပညာမှူး၊  
 - ဝ/က၊ ဝ/က

ဦးဝင်းနိုင် ။ ။ ဇာတိပုဂံထပ်: တာဝန်ဝတ္တရား: ဤဦးပြု၍ ရွေးချယ်ခြင်း ။  
 (လူထုစဉ်းရုံး ရေးမျှား)      ၁။ ဦးညိုမောင်      ၂။ ဒေါ်ဝင်းရီ

ဒေါ်စန်းဖြေ ။ ဒေါ်မိုးသူလာနိုင် ။ ။ လူထုဆန်းစစ်ခြင်း အကြောင်း ။ ဤပွဲဝင်ချက်များ ။ ဤဦးပြု၍  
 ဦးဝင်းနိုင်      ဒုတိယဖွဲ့ ။ ။ ဧည့်ခံပေးခြင်း ။

ဒေါ်ကြည်နိုင် ။ ။ ။ အမျိုးသမီး ပဋိပက္ခအကြောင်း ။ ဤဦးပြုခြင်း ။

ဦးစာရိယျားအောင် ။ ။ ။ အမျိုးသား ပဋိပက္ခအကြောင်း ။ ဤဦးပြုခြင်း ။

ဒေါ်ခင်သက်လွင် ။ ။ ။ အရင်းအမြစ်ခွဲခြမ်းစိတ်ဖြာခြင်း အကြောင်း ။ ဤဦးပြုခြင်း ။

ဒေါ်ဝင်းရီ ။ ။ ။ ဂုဏ်သိက္ခာပြု ပြုစုပေးခြင်း အကြောင်း ။ ဤဦးပြုခြင်း ။

အစည်းအဝေး ။ ။ ။ ဥစ္စာဓာတ်ကြွယ်ဝမှု အခဝင့်သတ်မှတ်ချက် ။ အဖွဲ့အစည်းချိတ်ဆက်ပြုရသော  
 တက်ရောက်သူ      လူမှုရေး နှင့် အရင်းအမြစ်ပြုခြင်း များအား အားပြုပြုဆွေးနွေးခြင်း  
 ကားလုံး

ဒေါ်စန်းဖြေ ။ ။ ။ ဆောင်ရွက်ချက်များအား အမှတ်ချုပ်ဆွေးနွေးပေးခြင်း ။

(လူထုစဉ်းရုံးရေးမျှား)

တက်ရောက်သူ	ကျား - ၇	မှတ်တမ်းတင်သူ
	မ - ၁၈	
	<hr/>	
	၀ - ၂၅	ဒေါ်ခင်သက်လွင်
		ဘဏ္ဍာရေးဌာန

ကုသုတ္တန်ပြုစီမံကိန်း  
 တက္ကသိုလ်စာတန်း  
 ဗုဒ္ဓကမ္မ - အကြိမ်အဆန်းအသစ်

ကျေးဇူး - သရက်ဒုပိ

အောင်စု - မဲလီ

နေရာ - သရက်အုပ်ကျေးရွာ

ရက်စွဲ - ၈ . ၁၀ . ၂၀၁၈

စတင်ချိန် - ၁၂:၃၀ PM

ပြီးစီးချိန် - ၅:၃၀ PM

တက်ရောက်သူ - ကျား + မ = ၁၆

၇ + ၁၀ = ၁၇

အစီအစဉ် (၁) - ကုသုတ္တန်ရှေးရှေးမှ - စိုးဝင်း နိုင် မှ  
 - ကော်မတီဝင်များ၏ တာဝန်၊ တွဲဖက်များ ဆွေးနွေးခြင်း  
 - ကျေးဇူး၊ ကုသုတ္တန် ကော်မတီဝင်များ ရှေး ချုပ် ဖွဲ့စည်းခြင်း

အစီအစဉ် (၂) အမျိုးသား၊ အမျိုးသမီး ဘိုးဘုန်းအဖွဲ့ရှိ ကျ် အခက်အခဲ  
 ပြဿနာ နှင့် မျှော်မှန်းချက်များ ဆွေးနွေးခြင်း။

အစီအစဉ် (၃) စိုးစားပေးလှုပ်ငန်းများ ရှေးချုပ်ခြင်း

- အစဉ် (၁) - မိကျ်အစဉ်ဖြင့်တင်ခြင်း
- အစဉ် (၂) - စာသင်ကျောင်း
- (၃) - စုရပ်စေတီ
- (၄) - ကျေးရွာခြံစည်းရိုး
- (၅) - စာကြည့်တိုက်
- (၆) - စိုက်ပျိုးရေးနည်းပညာ
- (၇) - အသားစားဆေးဖြေလှုပ်ငန်း
- (၈) - တိ၊ မွေး၊ ကု သင်တန်း
- (၉) - စက်ပြင်သင်တန်း
- (၁၀) - စက်ချုပ်သင်တန်း

အာစီအာတို့ (၄) စတုတ္ထနှစ် စက်ဝန်းအတွက် ခိုးစားပေး

အဆင့် (၁) မီးကြီးအဆင့်မြင့်တင်ခြင်း

(၂)

(၃)

တို့ကို ဆောင်ရွက်ရန် ဂျာဏီထုမှ သဘောတူဆုံးဖြတ်ခြင်း။

အင်္ဂါ အစဉ် (၈) - အမှတ်ချုပ်ခြင်း။

အစဉ်အတိုင်း ဆုံးဖြတ်ချက်

- ကော်မတီ ဖွဲ့စည်းခြင်း

- ခိုးစားပေးလွှတ်ရေး ဖွဲ့စည်းခြင်း

မှတ်တမ်းတင်သူ

အစဉ်

- စီမံခန့်ခွဲမှုဦးစီးဌာန

တာဝန်

- သတ္တဗျာဠာရေးစာရေး

ကုတုပပိုပြုစီမံကိန်း  
 စတုတ္ထဒွင်စက်ဝန်း  
 ဒွပ်စု - အစဉ်အဝေး

ကျေးရွာ - မဲဇက်

ဒွပ်စု - မဲဇက်

နေရာ - မဲဇက်ကျေးရွာဆေးပေးခန်း

ရက်စွဲ - 10 . 10 - 2018

စတင်ချိန် - 1:00 PM

ပြီးဆုံးချိန် - 3:00 PM

တက်ရောက်သူ - ကျား + မ = ပေါ့

၉ + ၁၀ = ၁၉

အစီအစဉ် (၁) - ဒွပ်ချုပ်ကျေးရွာ - ဦးတင်ဦး မှ အစွန့်အား  
 စကားပြောကြားခြင်း။

အစီအစဉ် (၂) - ကုတုစဉ်းရှုံးကျေးရွာ - ဧရိစိမ်းဌေး မှ  
 - ဒွပ်စု ကော်မတီ၏ စာအုပ် ၁ ဝတ္ထုများများ အား ရှင်းပြခြင်း  
 - ဒွပ်စု ကော်မတီများ ဖွဲ့စည်းခြင်း။

အစီအစဉ် (၃) - လက်ထောက်နည်းပညာများ - ဧရိစိမ်းဌေးမှ  
 ကုပေးခြင်းများ၏ ကျန်းမာရေးကို သန့်ရှင်းထွက်ချက်  
 ပေးပြီး အစဉ်အဝေး တက်ရောက်လာသူများ၏  
 သဘောတူညီ ဆုံးဖြတ်ပုံပါသည်။

စဉ်	ကုပေးခြင်းများ	ခွဲဝေစာပေးပမာဏ
၁။	မီးကြိုအစဉ်ဖြင့်တင်ခြင်း (မဲဇက်)	၂၀၂၇၂၅၀၀
၂။	မီးကြိုအစဉ်ဖြင့်တင်ခြင်း (ထက်ကုင်း)	၃၀၂၀၀၀၀

အစဉ်းအဝေး ဘုံ့ဖြတ်ချက်  
- အုပ်စု နော်မတီ ဖွဲ့စည်းခြင်း  
- ဦးစားပေး ကွပ်ငန်းများ ဖား ငွေကြေး ခွဲဝေခြင်း

ဆွတ်တမ်း တစ်ခု

လက်မှတ် - 

အမည် - စစ်စိုးစွန်း

တာဝန် - ကုလသမဂ္ဂ ဦးစီးဌာန

၂၃။ ကဏ္ဍအလိုက်ဦးစားပေးဖွံ့ဖြိုးရေးလုပ်ငန်းစဉ်များ

ကဏ္ဍအလိုက် ဦးစားပေးဖွံ့ဖြိုးရေးလုပ်ငန်းစဉ်များ

စဉ်	အဆင့်	လုပ်ငန်း	မည်သူဦးစားပေးလိမ့်(က/မ)	ကျေးဇူးတင်ဆောင်ရွက်မည့်အဖွဲ့(အဖွဲ့)အဖွဲ့ဝင်	ပြင်ပမှအကူအညီလိုအပ်မှု
အခြေခံအာဏာထက်အပို	၀	မီးကြီးစေဆောင်ရွက်ခြင်း	ကျား+မ		
	၂	အသံစိစစ်ခြင်း	ကျား+မ		
	၃	စုစည်းဆောင်ရွက်ခြင်း	ကျား+မ		
	၄	ကျေးဇူးတင်ဆောင်ရွက်ခြင်း	ကျား		
	၅	စာကြည့်တိုက်	မ		
	၆				
	၇				
	၈				
	၉				
	၁၀				
	အသက်မွေးဝမ်းကြောင်း		စိုက်ပျိုးရေး		
၀		စိုက်ပျိုးရေးအဖွဲ့ဝင်	ကျား		
၂					
၃					
၄					
၅					
		မွေးမြူရေး			
၀		တိရစ္ဆာန်မွေးမြူရေး (ကြက်ခြေပြုတ်ထုတ်)	ကျား		
၂					
၃					
၄					
၅					
		အခြား			
၀		အစားအသုံးဆိုင်ရာ	မ		
၂		စက်ပြင်ထိန်းသိမ်းရေး	မ		
၃	စက်ပြင်ထိန်းသိမ်းရေး	မ			
၄					
၅					

စဉ်	အဆင့်	လုပ်ငန်း	မည့်ကုဋ်းစား လေးလဲ (က/မ)	ကျေးဇူးတင် ခံသူ (ဘိုး) အုပ်စု	ပြင်ပမှ မည်သူ ကောက်ပုံမလဲ
မိမိ ကျေးဇူးပြု	၁				
	၂				
	၃				
	၄				
	၅				
	၆				
	၇				
	၈				
	၉				
	၁၀				
ယုတ် ယုတ်	၁				
	၂				
	၃				
	၄				
	၅				
	၆				
	၇				
	၈				
	၉				
	၁၀				
အခြား	၁				
	၂				
	၃				
	၄				
	၅				
	၆				
	၇				
	၈				
	၉				
	၁၀				